大楚報

第五三九號

今日本報一張半

中華郵政登記為第二類新聞紙

售報價目：本市每份一角　定閱每月一元八角　半年九元　全年十六元　外埠另加郵費

本報電話：編輯部二一二六〇號　營業部二一二七〇號

今日提要

▲汪委員長犒賞綏靖軍（一版）

▲英政府正準備遷都（二版）

▲武陽市屬機關清冊省市代表昨日交接（五版）

▲海興號砲艦今日下午入港（五版）

軍事委員會汪委員長

犒賞剿匪有功綏靖軍

駐東京辦事處長國府已內定

▲中央社十四日南京電：蘇浙皖綏靖軍，此次在江淮地區協同友軍兜剿匪共，頗著勛勞，軍委會汪委員長，特發一萬元交總司令任援道犒賞全體將士，以資激勵

▲南京十四日同盟電：國民政府在東京至正式復活大使館，暫設辦事處處長，業已內定孫理甫氏，緣孫氏自南開大學畢業後，多年獻身於外交界，此次事變發生，供職重慶外交部，昨年脫離重慶，參加和平運動，國府還都後，任外交部亞洲司第一課長，兼交際處副處長，又為南京國府最初之駐日代表

首都中外新聞記者團

參觀政治訓練班

▲中央社十四日南京電：負有造就和平反共建國建軍致兵幹部人材之政治訓練班，秉承軍事委員會明令苦心擘劃正式開辦以來，其內部一切設施，以及訓導方針，久為中外人士所關切，首都中外新聞記者團經宣傳部商得政訓班當局之同意，特於十三日上午十時前往參觀，所有該班訓導方針，實施經過，教室，食堂，宿舍，以及學員生活概況，均經該班負責當局逐一具體說明，並領導分別實地參觀一週，至十一時半始於滿意之情緒中辭出，茲將視聽所得，分誌於後：（教育長談）創辦經過：十時許，中外記者團抵達政訓班大門口時，即由該班高級職員多人迎迓入內，至客廳休息片刻後，首由總務組長張應奎介紹，該班各負責人，與記者團相見，政訓部次長兼政訓班教育長富雙英氏，旋即親臨會場向記者團報告該班創辦經過，以及內部組織系統，前曾經數月之籌備工作，例如勘覓班址，抽選學員一切事務上種種手續，事無大小，靡不煞費苦心，始底於成，本部內上設主任教育長，下有教育，總務，三大組，另設總隊部，下分三大隊，九區隊，另有秘書二人，指導專員九人，現有學員計三二〇名，均係各地區部隊內抽選之中下級現役軍官，訓練期為三月，富教育長報告畢，次由該班教育組長武仙卿報告，教導方針，略謂該班根據，（一）使政訓人員對國家民族有正確認識，（二）進一步了解政治經濟，（三）培養高尚人格，陶治日常生活，三大方針，特製定五大教導綱領，（一）反共，（二）和平，（三）建國，（四）建軍，（五）散兵，總之在和平反共建國國策之下，為完成偉大歷史任務，達到最高理想起見，我們要建設近代化國防軍隊，並積極提高士兵政治水準，認真教育，士兵授課科目，側重政治，因為所有學員，均係抽選之現役軍官，故對一般軍事常識，早有相當基礎，現時所授內容大部份側重政治學科，計分（一）政訓工作概論，（二）三民主義，（三）民衆訓練，（四）國際大事，（五）政治學概論，（六）經濟學概論，（七）中國現代史，（八）本國地理，（九）大亞洲主義，（十）日本研究，（十一）宣傳綱領等十五項，軍事科目為（一）步兵操典，（二）基本戰術，（三）課報勤務，（四）兵器教程，（五）陣中要令，（六）內務規則，（七）陸軍懲罰令等八大項，每星期舉行軍人精神講話二次，並聘名人演講一次，每週授課三十四小時，政治學科二十六小時，軍事科目八小時，學員生活，整潔嚴肅，政訓班班址係設於巍峨雄偉之國民大會堂內，雖以該房結構而言，並不十分適當，而內容之寬敞快適，不易多覯，學員寢室內，均用二層木架床，一律白色枕被，樸素整潔，另一部學員，則臥於扇形看台之石階上，別饒風趣，五大教室，均感光綫充足，佈置得體，巨型食堂，另以蘆席棚搭成膳食，概由學員自己推舉代表管理，麵食米飯三餐兼有，力求適合南北口味，顧到必要營養，一切飲食起居，均有規定時間，井井有條，并有醫務室，隨時為學員治病，足見當局設計之週到

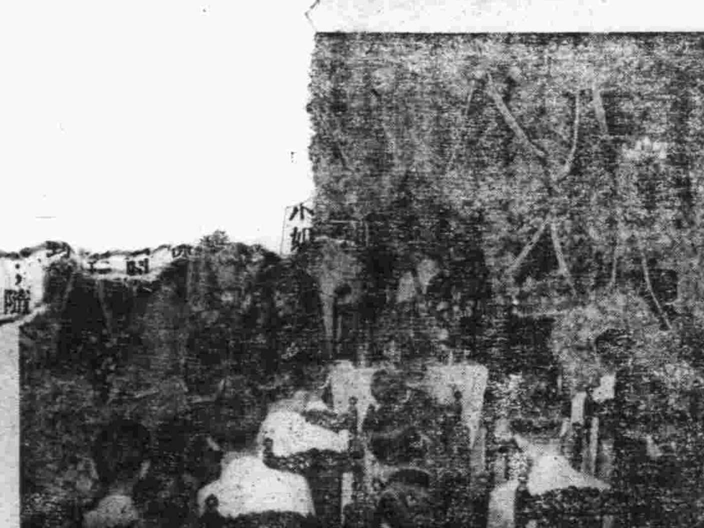

隨……只有……社長遇刺身死後九……之攝影

國府命令

▲中央社十四日南京電：國民政府令，（二十九年九月十二日）軍事委員會駐粵辦公處科長姜汝鐸，另有任用，姜汝鐸應免本職，此令

▲中央社十四日南京電：國民政府令，（二十九年九月十二日）考試院院長王揖唐呈，據暫兼銓敘部部長江亢虎呈，為署銓敘部統計主任汪泰雲另有任用，請免本職，應照准，此令，國民政府令（二十九年九月十二日）警政部參事蕭一誠呈請准免本職，此令

日機再襲渝市

與渝機發生激烈空戰

並轟炸蔣軍輸送機關

▲中央社十四日南京電：據同盟社訊，日機於十三日上午再襲渝市，且與渝機發生激烈空戰

▲某某基地九月十三日下午七時，華中艦隊報道部發表：海軍航空部隊，本日實施第三十五次晝間轟炸重慶，大炸城內各要人之住宅，是日日戰鬥機隊捕捉蔣戰鬥機二十七架，在蔣軍首都上空，加以殲滅

▲某某基地十四日同盟電：華中報道部發表：一，海軍航空部隊，連日實施偵察攻擊浙贛綫方面之軍需品運送機關，十一日在玉山東部掃射轟炸貨物汽車群，與以甚大之損害，十二日實施攻擊廣信金谿等，十三日轟炸安慶北方三十哩桐城等，對輸送機關及蔣軍兵營，加以掃射轟炸，使其粉碎，一，江上艦艇之一部份陸戰隊登陸，與陸軍部隊協力掃蕩武穴附近云

日東條陸相說明

軍人與新制關係

一在五次準備會中報告

▲中央社十三日東京電：關於軍人與新體制核心體之關係，今日東條陸相曾在第五次準備會開會時作如下之說明，（一）軍人與核心體之關係，新體制之目標，為完成萬民政治，與確立國防國家體制，故軍方自當極力加以協助，特別在精神上以誠摯之熱情努力，促進該制之完成，蓋以聖諭所昭示，凡為軍人，不問現役或退伍，務必按其立場，各守本分，致其盡忠報國之赤誠，我人並確信國防國家體制之建立，新體制實為必不可缺，然因新體制之核心體其本質具有高度之政治性，且以強有力之政治活動為使命，故欲使一般現役軍人直接參加該組織，徵諸我國建軍之本意，實不許可，但在職務上，可以參加政治之大臣次官軍務局長等担任，特定職務之軍人之外，為國軍與核心體之連繫合作計，以顧問及參議等資格加入新組織，似亦無不可，現正進行考慮中，（二）在鄉軍人會與核心體之關係，各個在鄉退伍軍人，其實質乃普通國民，故當然得以優秀實踐員，即本組織內之革新份子之資格參加，是項國民運動，且更應自行加入，助成其發達，我人對彼輩之活動，抱有無限希望，而在鄉軍人會，則因有帝國在鄉軍人會令，不得參與政治之二次聚論，決不可將該會全體編入核心體，最後東條陸相聲稱，關於上項方針，業已與海軍接洽，兩者意見完全一致

日新體制運動積極推進

來週進入實踐階段

第五次準備會議議決要案

新體制運動章程及〇〇運動綱領與章程

▲中央社十四日東京電：新體制籌備會，於十三日舉行第五次會議，最後決定新體制運動綱領及章程，一切委任近衛首相裁斷，常務幹事會並定於十六日再行開會協議，下列各項：一，運動及會之名稱，一，首相與總裁關係，一，近衛首相在第六次會議，宣佈籌備會解散要項，又關於中核體人選，十七日籌備會告終後，即將開始銓衡，來週中由近衛首相任命，新體制運動即進入實踐階段

日前開第五次會議

新體制準備會

▲中央社十三日東京電：日新體制準備會，今日下午二時半起在首相官邸舉行第五次會議，近衛首相以次各閣僚委員，各常任委員，出席，以常任幹事會所起草之××運動規約要綱案為中心，進行審議，首由富田書記官長說明修正各點結果，照修正案通過，關於討核心體與現有各團體之關整，與國家機構之聯繫，施行運動及會之名稱等，最後審議運動綱領案，亦依照常任幹事會案通過，五時三十分散會，由此準備會之重大使命，在事實上已告完竣，故近衛委員長，現正鄭重檢討該會之審議經過，並結果後，即加以裁斷，而將其斷引提出於十七日之閣議，求全體閣僚之諒解，提交同日之準備會，使新體制之兩大綱要正式成立，至此準備會之工作，乃全部告竣宣告解散，此外關於名稱問題，今日之準備會，已決定任近衛委員長決定，但依照各情勢運動，擬就在（體制翼賛運動）（國民扶翼運動）（昭和維新運動）（新日本建設運動）中會名將在（一新會）（新政會）（皇國大成會）（維新會）中擇其一

第五次籌備會

決定〇〇運動章程

▲中央社十三日東京電：新體制籌備會，於今日下午二時半在首相官邸，召開第五次會議，近衛首相各閣僚委員及常務幹事等出席，以常務幹事會所擬就「〇〇運動章程」要綱案為中心，進行審議，由富田秘書長說明，列修正各項：一，將運動與會明確分開，全國民得參加該運動，一，設立「〇〇會」，作為運動推進機關，一，非〇〇會員，而為構成員，一，總裁非僅統率全會，且亦負指導運動責任，一，將會約改為運動章程，次秋田委員有所質問，東條陸相明白表示陸軍意見，聲明決以全力積極協助新體制運動，最後審議章程要綱：關於總裁問題，一二委員表示反對，對於章程要綱均表示贊成，作為運動基礎之章程，遂告成立，次關於中核體與現存各團體調整問題，及與國家機構聯繫問題等，有所討論，並建議運動及會之名稱，最後進行審議運動綱領案，將常務幹事會所草擬原案通過，至下午五時散會

〇〇運動綱領

及新體制運動章程

▲中央社十三日東京電：十二日常務幹事會所決定新體制運動組織及章程如下：

第一條：本運動稱為運動，由全國民參加

第二條：本運動以確立萬民輔翼，一億一心，守職奉公之國民組織，俾能充分運用，以期實現其綱領為目的

第三條：本運動設立會，作為指導機關

第四條：本會之組織，由總裁指定，能領悟本運動綱領，努力實現者充之

第五條：本會置職員如下，總裁一人，副總裁若干人，顧問若干人，（其中若干人為常務總務），總裁以首相或由首相指委者充之，副總裁顧問及總務由總裁委任

第六條：總裁負統率主會及指導運動之責

第七條：副總裁輔助總裁于必要時，並代理總裁處理一切

第八條：顧問備以應總裁之諮詢

第九條：總務輔助總裁審議，有關本會各重要事項，常務總務負處理主會事務之責

第十條：本會設中央總部于東京

第十一條：置事務局，以處理中央總部事務，事務局分為若干部，中央總部置部長一人，副部長若干人，總部長及部長均以常務總務充之，總部長及副部長由總裁委任各部所司事項，另行規定

第十二條：事務局設輔佐員若干人協助計劃，中央總部章程及活動輔佐員由總裁委任

第十三條：中央總部附設中央協力會議，由總裁委任其人數，由道府縣協力會議所推舉者委充之

第十四條：道府縣郡市街村，其他適當地域設立分部，並附設各協力會議，分部組織，依中央總部構成之，分部職員，由總裁委任

第十五條：本會經費以會費政府補助金及其他收入充之

第十六條：草擬或修正運動章程，均由總裁決定

▲中央社十三日東京電：十三日新體制籌備會決定〇〇運動綱領草案如下：

一，基本肇國精神，建設大東亞新秩序，並進而基定世界新秩序

一，顯揚國體主義刷新大政，發揮國家總力，以完成國防國家體制

一，萬民守職奉公，同心協力，以盡輔翼大政臣道

日外省改編官制

廢文化事業部

事務移情報部管理

▲同盟社十四日東京電：日本外務省，決定重行編制官廳事務，廢止文化事業部，首腦部對此之意見，大體已告一致，該部自從大正十三年以來作為文化外交責任者，對於國際關係，迭具良績，刻已決定不久將解消，該部之解散，國際文化關係者之間，當不勝悵惜，但日本外務省深知刻下國際宣傳戰方酣，國際文化事業益增重要性，故該部雖被外務省撤廢，然文化外交，決不廢止，該部歷來所辦之國際學術教育等事業，移歸內閣情報部及興亞院與其他機關管理，代外務省之職而開闢新途徑，又，最近民間國際文化振興會及各國際文化團體，亦有重行檢討國際文化事業之聲浪，緣現在民間之國際文化團體，約有五十種，并努力以各自一國以至數國為對手之文化交流，惟各團體無互相之聯絡，各自隨意從事，故經濟與人事之虛耗極多，實不適應目前情勢，茲為去除此項缺點，故應先行設置強力文化事業中央機關，按各國國別，統制團體，更按歐洲，美洲，南洋，遠東等各集團，再加以重編，以謀文化事業之統一統制，日本所以欲實行文化之國際進出，卽為國際文化振興會及各團體大體之意向，國際文化事業之再建計策，已由各團體進行

軍政部開

八次週會

▲中央社十四日南京電：軍政部十三日舉行第八次週會，由常次陳維遠主席，報告本週工作概況，旋由軍法司司長應天一講演，十時散會

兩路員工

向特種警署登記

▲中央社十三日南京電：警政部，特種警務署，自七月間辦理京滬滬杭甬原有鐵路警務人員登記以來，前往聲請登記者，為數頗多，迄現已達數百人，該署現正計劃審查資格，及考試辦法

京當局

調劑民食

米價日趨下跌

▲中央社十四日南京電：本京民食問題，自經有關當局疏通來源，及採辦洋米調劑，並將蕪米萬石，實行平價出售後，米糧前途，日漸明朗，售價亦告穩定，近來新穀業已登場，新米連日有大量運京，米價日趨下跌

滿洲郵局

拒寄英島郵件

▲新京十四日海通電：星期五滿洲郵政總局，業已決定拒絕收寄英島之郵件，正式佈告，將于日內發出云

立法院開

六次週會

▲中央社十四日南京電：立法院第六次週會，因本月九日憲政實施委員會假用該院會廳關係，改於十三日上午十時舉行，到全體工作人員，主席秘書長胡澤吾，領導行禮後，並報告院務，繼由該院立法委員紀華講述遺產稅問題，十一時十分講畢散會

法政學院

旅京校友會成立

▲中央社十四日南京電：上海法政學院旅京同學，為聯絡感情起見，發起組織旅京同學會，嗣為加強組織，擴大範圍計，改為上海法政學院旅京校友會，並推定汪曼雲，孫琢齋，王光堯，潘墨慈，吳顯仁，李仰周，徐巽行，楊叔榮，周明賢等九人為籌備委員，積極進行，現已籌備就緒，定於本月二十二日上午十時假中央飯店召開成立大會，凡上海法政學院或前上海法政大學畢業或肄業一年以上之同學及教授職員，均可參加，該會通訊處，暫設內政部，由孫同學琢齋轉

特稿

和平運動之展望

——掌牧民在京播講——

▲中央社十三日南京電：汪先生說：「中國沒有怎麼派，只有一個國家，一個民族，一個為國家求生存的意見，」又說，這共同意見是怎麼？是好的和平條件，詳細來說，是有益中日兩國，有益於東亞和平的條件，如果這好的和平條件，能得到呢！中國絕不會再有抗戰派，這已經把抗戰與和平的原因，都已說得很明白了。

從前……我們為怎麼要抗戰？這個理由是很簡單，是為的求國家民族的生存，現在為怎麼又要和平，這個理由，也是很簡單，而也就是為的求國家民族的生存，無論行動如何，及主張如何，沒有逃出汪先生所說的一個為國家民族求生存的意見，一般人參加抗戰的心理，也都是如此，除去極少的一部份共產黨，也可以說，幷不能算做中國人，他們是有意破壞中國，有意破壞東亞，希望長期的抗戰下去，俾遂其混水捉魚的故技，這種危害民族國家生存的陰謀，早經和平運動的先知先覺揭破無餘，無庸再說，我們要知道抗戰的結果，無論是勝，或是敗，都不免要用一種和平條約作最後的結束，我們抗戰犧牲了全國人力物力，破壞了很多的地方，也無非是爭取有利的和平條件而已，其實重慶方面，所說的「抗戰」「最後勝利」，那也不過是依據宣傳策略所說的話來鼓起一般人的勇氣罷了，只要我們能認清客觀上的事實，以中國極其貧弱的國力，要想戰勝日本，那是很難辦得到的，就三年有奇的抗戰，事實已經不辯自明，我們知道抗戰的課程中，那受着一切困難，那也不過是希望，因此而獲得比較有利的和平條件，只要一旦能夠獲得比較有利的和平條件，那麼拋棄抗戰，而立刻恢復和平，那也是極自然的事，在去歲近衛公發表聲明以後，日本政府的態度，已經顯然的表明了，不賠款，不割地，這當然的是一般戰敗國家所不能獲得優惠的待遇，同時並表明日本，不但不侵略中國，而且要援助中國的解放和自動歸還租界，日本所提出的惟一的要求，不過是和中國共同分担建設東亞新秩序，雖是有利於日本，也是有利於中國，並且有利於整個的東亞，在那時所有的中國人，本應該追隨汪先生之後，以從事和平運動的推進，不過一般人還是懷抱着懷疑與觀望的態度，這是錯誤的，我們知道一般人錯誤心理不外兩點，（一）看近衛的聲明，是否能依次實現，（二）企待全面和平的到臨，自己做一個太平之民，這種心理，在消極方面，不失為一個良好的國民態度，在積極方面說來，尤其在近代國家的國民，是要不得的心理，須知道近衛的聲明，能否依次實現，有待於我們全體同胞的努力，不能專賴少數人奮鬥，更不能希望着友邦的給予，凡是一個自主的國家，人民一切的動作，均應保持着主的精神，例如過去的抗戰，是全國上下一致主張，所以才有抗戰事實表現，現在認為長期抗戰，不足以保護國家民族生存與獨立，同時已知道抗戰是手段，生存獨立是目的，手段有時可以變更，目的是始終不渝，目前的事實，只有採取和平手段，謀取國家的生存與獨立，這是無可懷疑與觀望的道理，那麼都應該積極起來，參加和平運動才不失為近代國家的國民。

更有……進者，愛國者與救國者，出發點雖相同，其表現則有異，一般國民靡不愛其家國，蓋愛者是情感，是思想，救國者有方法，有行動，以現在汪先生領導的和平運動，以致國民政府還都，都是由思想情感而見諸方法，有行動的表現，我們靜默的想想，事變以來，我們打了若干次敗仗，淪陷十幾省，富庶之地，均成瓦礫之場，我們在淪陷區中，要謀中日戰事的結束，除了汪先生的和平反共建國，還有怎樣好方法，我們如此的想下去，祗有共同努力，來促進和平的實現，凡是和平的障礙與荆棘，我們……，同時我們知……人民的願望……世界人類……並希望日……共同努力……榮的信念……力援助……原則……此次……担……

德空軍猛襲
政府正準備遷都
國會議員反對衆院休會三日
英與各國間電報交通告中斷

△紐約十三日海通電：星期四晚美國哥倫比亞無線電台發表，英政府正在預備遷都中，究竟遷都何處，尙不可知，據倫敦外交界消息，英當局業已計劃將法院及外交官署遷至某鎮，英政府暫時依然在倫敦辦公云

△瑪德里十四日海通電：英政府在衆議院會議，企圖休會三日之計劃，已遭倫敦國會議員反對，據時代新聞之消息，英議員數人，對於此事已有質問政府之意，某議員率直發表謂，渠素向稱讚英總理邱吉爾，但邱氏若以衆院爲演講臺，而不注重討論國事，此舉頗不合法云

△斯德哥爾姆十三日海通電：斯坎第挪維亞諸國於星期五已與英國斷絕電報交通，星期四曾中斷數小時，但不久即恢復原狀，瑞典與美國間經英國之電報交通，亦於星期五頓告中斷，因此，瑞京各報社均未獲得駐倫敦通訊員拍來之電訊，僅路透社以無綫電發表消息數則，瑞京電報總局對於電報交通中斷之原因，仍守緘默，並謂倫敦並未發生其他騷擾情事，電報交通中斷係受戰事影響所致云，瑞京郵政當局亦拒絕發表，何時能恢復電報交通，目前倫敦之動態，誠類似法國未瓦解以前之情形，其後哈瓦斯社亦停止供給消息，並謂此後該社之消息，將由國際通訊社轉播云，瑞政界認爲星期五德空軍激烈空襲倫敦，係瑞英間電報交通停頓之眞正原因云

△倫敦十三日同盟電：海軍保險業者，協議於空襲警報中，亦能繼續辦公，結果決定將此間防空壕一部份，分配與海軍保險業者及銀行，俾於空襲避難中得續行營業云

德機繼續夜襲倫敦
白金漢宮再度被炸
北愛爾蘭及工業地帶被襲擊
飛機工廠及船塢商輪均受損

△中央社十三日倫敦電：德空軍今日白晝空襲此間，至夜間九時頃，又續行來襲，以非常高度侵入市內中心區上空，向國會會堂投彈

△中央社十二日柏林電：據德意志通訊社發表，德機連日轟炸倫敦，其中燃燒範圍，直徑有達八五・〇米者，比克區利亞埠頭之貯油庫泰晤士河口之船塢，已澈底破壞

△倫敦十二日同盟電：德機之夜襲此間，受雨所阻，于下午九時十一分方到達上空，爲時約一小時，十時二十六分再發出再度空襲

△倫敦十三日同盟電：德機之轟炸此間，其目標似由市內及伊斯德恩特方面，逐漸轉於官廳街方面，本日晨，白金漢宮殿，又再中彈，又首相官邸及對政府重要機關密集之唐人街，投下多數之燃燒彈，業由空軍部發表，但唐人街損害極微

照片說明

▲德機在多佛海峽轟炸英輪炎船

白金漢宮再度被炸

△斯德哥爾姆十三日海通電：據英情報部發表，星期五上午德機猛襲英島，白金漢宮再度中彈被炸，此消息係英無線電台於星期五下午一時三十分放送，英王夫婦幸未受傷，但避難防空壕時，飽受虛驚，此係白金漢宮第二次遭德機轟炸云

法政府要人赴巴黎
與德當局會商
關於食品供給等問題
還都巴黎消息未證實

△維希十三日海通電：據星期五海通社通訊員消息，下星期內法副總理賴佛將赴巴黎，與德軍政當局詳細磋商法國食品供給問題，該問題大綱已爲德法停戰委員團所規定，此次賴氏僅討論確實計劃，法國自受戰事及英封鎖政策之影響後，食品問題發生恐慌，此次應有向法自由區運輸大宗食品之必要，據接近法農業部各界發表，貝當以前之內閣，毫不注意貯藏食品問題，德國在歐戰未發以前，業已貯藏足夠支持數年之食品，法國不能仿效德國，頗爲遺憾，今後法政府決定與德當局合作，共同防止法國之饑饉云

△維希十四日海通電：法外長波杜印已於星期五赴巴黎，與德軍政當局舉行第一次會議，盛傳法政府行將還都巴黎之消息，法有關方面尙未證實云

△紐約十三日路透電：據可靠消息，德意軸心，再度向貝當政府提出苛刻要求，意國要求北非洲方面法軍迅速復員，德國要求法當局交出自由區內家畜百分之五十八，聞二國無理要求已爲法政府所拒絕，駐紮非洲之法軍，約有二十餘萬人，一旦歸順戈爾將軍，不當地中海英軍增援，因此，意軍進攻埃及之軍事活動，必受莫大影響，意國要求駐非洲法軍復員，實係根據此種推測，美京消息靈通界，深信法國斷絕德意軸心要求之結果，係根本推翻貝當政府，或德意軸心擴大在法國之佔領區域云

德機空襲北愛爾蘭

△倫敦十三日同盟電：英空軍部治安部共同發表：

一，本日德機再度空襲此間，由密雲之上，殆遍及全市次第投下炸彈，建築物之被害似甚少，但非戰鬥員間，似有相當數之死傷者

一，白金漢宮殿，亦受數彈，落在宮殿場內，其中一彈，與宮殿附屬之禮拜堂以損傷

一，英皇皇后雖在宮殿內，幸免於危難，斯時宮廷職員三名負傷

一，唐人街（有首相官邸及其他政府機關）亦被投燃燒彈，但無損害

△貝爾發斯德十三日同盟電：德空軍本日空襲北愛爾蘭各地，投下燃燒彈多數，使公共建築物住宅，發生火災

△中央社十三日柏林電：德軍司令部發表，德潛水艇十二日擊沉英武裝商船六艘，共計（三七〇〇〇噸），又德偵察機隊轟炸倫敦貝克斯赫爾本屯等工業地區

△開羅十三日路透電：英空軍戰報發表，昨日英機數度空襲利比亞東部德爾拉及巴迪亞等地，德迪亞機場中彈着火，我機炸毀停放地上之敵機多架，巴迪亞方面數處發生大火，昨日敵機再度企圖進攻瑪特洛，敵機數架落於水中爆炸，九日南非洲空軍轟炸阿比西尼亞中部，敵機數架中彈損毀云

英飛機工廠被炸燬

△柏林十三日海通電：據星期五海通社訊，德空軍最近襲攻英島，頗收實效，英南部某飛機工廠，連中數彈損毀云

△柏林十三日同盟電：德軍司令部發表：

一，我潛水艇十二日擊沉包含七千噸級之輪船一艘，合計達三萬七千噸之武裝商輪六艘

一，我偵察機隊，轟炸倫敦貝克斯希爾布來敦等工業地區

△紐約十三日海通電：據紐約航業界來訊，儎重五二五〇噸之英貨輪「厄爾斯巴克」號，在大西洋內爲德潛艇擊沉云

倫敦五日死傷六千

△中央社十三日倫敦電：據英政府今日公佈，倫敦自七日至十三日五日，其間遭德機空襲共死一千一百二十八人，傷四千六百六十人

△柏林十二日同盟電：據DNB通信社發表如次：德偵察機，本日從空中所攝倫敦地區一帶形影，但其照片顯示因連日之猛炸，面目全變，倫敦之現狀如下：合計三十三處發生火災，現尙燃燒仍未熄，其中直經亦有達五百米突，因此次連續之大轟炸，德機在倫敦所投下之炸彈，有意料不到强力之破壞力，由於該可驚之炸彈，倫敦港維克托利亞埠頭之貯油庫，泰晤士河兩岸各種工廠貨棧及冷凍貨棧等，均遭强大的破壞，又泰晤士河口西爾巴達船塢，依以前顯示位置之地圖，始能認出所似之地點，悉被破壞難以認識云

美否認租借福克蘭羣島

△華盛頓十二日同盟電：最近一部份外國方面消息，紛傳美政府繼續租借英屬島嶼，就租借阿根廷海面之福克蘭羣島，正與英政府進行折衝，赫爾國務卿本日接見記者正式否認，宣明如次：美政府擬租借福克蘭群島，爲海軍基地，正與英政府交涉之說，咸料純屬一種之宣傳，此外關於英美交涉，亦有同樣之宣傳，但此等謠傳全屬無稽云

當局禁技術消息出口
—關於航空機製造用油等技術—

△華盛頓十三日同盟電：羅斯福總統，本日接見記者團，發表此次對於航空機所用機油精製用引擎機，航空機以及航空機用引擎機，并關於此等一切之技術的消息，新實施出口許可制，其詳報如次：羅斯福總統十二日，於根據一九三七年五月十日布告所實施之航空機及航空機用引擎機之出口許可制外，又追加左列品目之佈告，業已簽字完畢

一，航空機引擎機用燃料德托拉愛智爾鉛精製所使用一切之機械類

一，關於上記機械類之製造及運轉之一切設計及計劃

一，關於航空機及航空機用引擎機之設計及構造之設計計劃記述書類及其他全部之技術情報

又電：羅斯福總統十二日以佈告本日公表

一，關於航空機用油精製之機械類及一切之技術情報

一，航空機及航空機出引擎機之設計，及一切之情報等實施出口許可制及禁止發送，（九）其對機油之出口，（主要日蘇兩國）國務院業於昨年十二月二十日實施關於航空機用機油精製之機械類及技術的情報之道義的禁輸，此次之措施，乃將其一般化云

倫敦被炸破碎不堪
德意兩巨頭之臘像
—巍巍獨存—

△倫敦十三日同盟電：德機因不分晝夜，連續轟炸，素有歷史之英京，日復一日，改變其容貌，許多之名勝，均被破壞，逐漸損失，有名之聖波爾寺院附近一帶，因受集中之轟炸，十二日以來，命一般之居民撤退，有名之臘像馬達姆博物館，十二日晚中五彈而大毀，然陳列於此之許多有名人像，幾咸未破損，殊屬不可思議，希特勒元首與墨索里尼首相之像不傷一角，橫在泰晤士河兩岸之橋，受相當之害，故現以昔日之划子連結兩岸之交通，自備汽車，公共汽車亦均停駛，地下鐵路，大概亦被破壞，今日倫敦交通機關，將再趨於原始之狀態

英意兩軍激戰
意軍向埃及推進中
意潛水艇在大西洋活動

△斯德哥爾姆十三日海通電：據星期四晚開羅英軍最高當局發表，駐紮坎亞邊界北部之英軍，已與意軍發生敵戰，戰綫延長二百餘哩云

△倫敦十三日海通電：據倫敦負責方面之消息，卡卜茲要塞方面之意軍，再度向利埃邊界推進，迄今尙未越過邊界云

△羅馬十三日海通電：星期五意軍司令部發表，歸來之潛水艇一艘，在大西洋總計擊沉英輪一萬八千噸，意空軍日夜轟炸埃及英陣地，集中機械化部隊云

△羅馬十三日同盟電：意軍司令部發表：

一，我潛水艇一艘，在大西洋上擊沉英商輪一萬八千噸

一，我空軍調集於埃及海岸各地，對英機械化部隊及其他之軍事目標，不分晝夜，連續猛炸云

△羅馬十三日海通電：星期五意軍司令部發表，我潛艇在大西洋領海擊沉敵油槽艦一艘（一萬噸）及商輪一艘（八千噸），北非洲方面，我潛艇安返原防，我空軍機續日夜襲攻埃及海岸敵軍陣地及其他軍事目標，敵汽油庫中彈着火，敵鐵甲車及坦克車數輛中彈損毀，東非洲方面，蘇丹境內飛比克附近之敵軍營，慘遭我機轟炸，坎亞境內埃卡洛附近之敵自動車隊，損毀不堪，敵機先後

三軍首腦軍事會
希特勒召集
協議今後作戰方針

△中央社十三日柏林電：希特勒總統，今日在官邸召集陸海空三軍首腦部舉行重要會議，聞該項會議，係協議德軍今後作戰方針，德軍作戰尙未至發展期，大約將暫以空襲及海上封鎖戰略，俟英國抗戰力動搖，即一舉而實行總攻

協議日美間問題
下週亦擬繼續舉行
日大使訪美國務副卿

△中央社十三日華盛頓電：堀內日大使正午赴國務院訪晤威爾斯次長，協議二三交涉，關于中國日美間特殊問題，歷時三此次會談，下週亦擬繼續舉行

英國勢將瓦解
德當局非公式見解
德機不斷襲倫敦

曾四次轟炸瑪瑞，僅炸毀會議廳一所，

△柏林十三日同盟電：德當局十二日表明非公式之見解如次，倫敦匪獨爲英帝國第一之港，且係世界唯一之大港，泰晤士河兩岸，亘數公里，食糧品貨棧煤油庫等稠集如鱗，飛機工廠及軍事上重要之機械工業，均集中於該地附近，德自國社黨獲政權以來，由國防上之見地，銳意努力分散，重要工業之地方，反之，英受自由主義之禍害，顯示極端集中中央之傾向，倫敦全成爲英帝國工業上軍事上之心臟，若回顧傾向集中中央之法國失陷北法與巴黎後，國家的機能完全喪失，則猛炸倫敦，對英國之打擊，乃如何之大，於此可知，故德不拘登陸作戰之決行如何，由於現在先續行空襲，不久倫敦將成爲死之都市，有乘英本國軍事上經濟上混亂狀態垂手可陷落之自信

漢口法租界　天聲舞臺　陣容整齊　服裝華美

本台重金禮聘名震全球京劇男女藝員

著名坤伶青衣花衫　金艷霞

活關公文武老生　胡月珊

南北著名鬚生泰斗　尙韻良

英俊奇技獨一武生　黃雲鵬

俊靈小生　吳君瑞

花面大王　陸剛芳

譚派老生　于鴻賓

坤角花彩小生　金艷秋

第一坤角老生　金幼亭

全班藝員逐日登台開演好戲

十五日日戲　南天門　殺四門　渡陰平　法門寺

十五夜戲　新排應時名戲精彩非凡　唐明皇遊月宮

十六號日夜二場開演應時佳劇　唐明皇遊月宮

天天客滿務請早臨爲盼

請早定座以免向隅要看武戲千萬請早

票價　二角　五角　八角　一元　一元二角　一元五角

國民政府考試院公告

（第壹號）查前由本院提案本年秋間在首都舉行高等考試一案奉國民政府訓令轉知中央政治第十五次會議決議國民政府本屆高等考試定於本年十月在首都舉行等民經轉令考選委員會切實遵辦具報在案茲據該會擬具考試種類等項呈送到院並以考試期迫擬將公告期間縮短爲兩個月等情應准照辦合將考試種類日期地點並附二十九年高等考試應考須知開列如左仰各應考人一體遵照特此公告

中華民國二十九年八月二十四日

院長王揖唐　副院長江亢虎代行

計開

一，考試種類　一普通行政人員　二財務行政人員　三統計人員　四會計審計人員　五外交官領事官　六司法官　七警察行政人員　八教育行政人員　九建設人員（一）農林（二）森林（三）水產（四）土木（五）建築（六）機械（七）電機（八）化學（九）鑛冶（十）紡織

二，考試地點　南京

三，考試日期　二十九年十月二十五日

附民國二十九年高等考試應考須知

（一）應考人員須具有左列資格之一：1.公立或經立案私立大學獨立學院或專科學校畢業得有證書者　2.教育部承認之國外大學獨立學院或專科學校畢業得有證書者　3.有大學或專科學校畢業之同等學力經檢定考試及格者　4.確有專門學術技能或著作經審查及格者　5.經普通考試及格四年後或曾任委任官或其相當職務者　6.中央各部會各省及特別市政府之委任官或其相當職務成績優良經本機關保送者

（二）報名地點　南京國府路三九九號考選委員會高等考試報名處

（三）報名日期　自二十九年九月一日起至九月三十日止

（四）報名費三元

（五）報名手續　應考人應於報名期內親赴本會報名處報名或通信報名，各類各科應試人應依式填寫報名履歷書及保證書，並繳驗畢業證書或其他證明文件，最近四寸正面脫帽半身相片七張

（六）應試人應於報名時將證件送交本處驗收

（七）審查合格者分批揭示，應試人均應於揭示後親到本處繳納審查費二元領取審查合格證

（八）審查合格者應於揭示後七日內按照規定檢驗體格

（九）體格檢驗及格者，領取准考證

（十）應試人應於試期前親到本處繳納卷紙費二元領取卷票入場證

（十一）試驗場所南京（地點於試前臨時揭示）

（十二）試驗日期由二十九年十月二十五日開始，各類考試及格證書於揭曉後發給

武漢特別市政府社會局教育局佈告

查本府勸學考課第一次考試，早經舉行，所有章程，均已佈告在案，定於九月二十九日，假市立中學（山陝里）舉行第二次考試，仍照前例辦理，凡我多士，務須遵照各點申請登記，以便屆期考試爲要。此佈。

（計開）一，報名日期：九月十五日至九月二十六日截止，二，報名地點：漢口武漢特別市社會局教育局，三，報名手續：向指定各報名地點，領取申請書，填齊後，附二寸半身相片兩張，換領入場證，四，甲類題目範圍：爲通鑑紀事本末（宋袁樞）國學基本叢書簡編本商務印書館出版，乙類政治經濟社會組題目範圍：爲經濟學概論（波格達諾夫著）商務印書館本，中國經濟思想史上卷（唐慶增著）商務印書館本，時事組題目範圍爲注意佛日本時事，丙類普通文牘論文，中國古代經濟思想及制度（田崎仁義著王學文譯）

中華民國二十九年九月　日

社會局局長徐伯勳　教育局局長

情畫漫話

緣（續）

情聖

不但人與人之間有緣，即與物，與地都有「緣」之一說，像古時常有某寶物與某人緣滿，物便自然會離去，固然這種說法是一種神話，但無論何事，仔細研究下，似乎都隱隱間有緣字存內，這眞是不可解了。

在聊齋裏常看到緣的這種話，例如「與君有一夕緣」等，照這樣說法，「緣」似乎是有一定的，如有一夕緣則一夕便完了，如有十年緣，十年便完了，如有二十面之緣，見了二十面便完了，於是便有人認爲緣可以想法節省而延長，比如甲與乙有二十面之緣，那麼見一次面即少一次面之緣，於是設法少見面，以便以後仍有見面的機會，這種說法簡直太無道理，第一你不知有多少緣，第二就算有二十面之緣那你躲也躲不開，自然會遇見，否則才見了十面一不留神死了一位，其餘那十面可找誰去呢？所以這個理由根本不能成立！因之我認爲男女之間，既能有緣相愛，便當儘量熱戀，欲如何便如何不必杞人憂天，想得太過，否則玩也沒玩痛快，緣便完了，豈不可惜！至於傳說神仙度人，緣是說某人和他有緣，這更是不可解說的緣了！

總而言之，緣之一字，十分神秘，也可以說是迷信，但這確是一個很奇怪的現象，誰也不能否認世界各事沒有「緣」字存在呢！（完）

法租界旅館巡禮

—安安—

野記者

提起了安安飯店，誰都會生一種良好的印象，安安在法租界是二等的旅館，房間排列有致，陽光充足，空氣流通，傢俱油漆也還不差，茶房招待稍有欠缺，但客家給酒錢的時候，惡索的不多見，實屬難能可貴，惟茶葉縣劣，不堪入口，紙牌品質尙優，幾乎大東鐵路之上，比華商新新未免小巫見大巫，安安僅兩棟，房間很少，逢星期六星期日及假期時有人滿之患，自法租界解嚴以來，安安旅館生意稍不如前，因爲在戒嚴時候，萬國新新，是可以通宵達旦通行無阻，客人遊興未闌，可以携着紅粉知己，逛逛萬國，逛逛新新，找着她們姊妹們尋，比在斗室裏開心得多啦！住安安妓女比較別家要少些，老牌鴨子現在住在那裏，鴨子待人很和氣，也很溫存，能夠自拉自唱，但是能戲很少，老是不合時流的石頭人招親諸如此類的戲，不能引起人的興趣，不擺架子頗令人滿意，美玲是南京人，首都陷落才來武漢，身材適中，秋水含神，眞是「回眸一笑百媚生」，促膝談心會使你想入非非了，金湘娥蘇州人，跳得還不錯，問津漁郎，頗不乏人，昨天筆者到安安，遇見了小金寶，個妮子年方及笄，蘇州人，說得一口流利的漢腔，身材不長不短，眞是加一分則長，減一分則短，「秋水爲神玉爲骨，芙蓉如面柳如面，天生尤物，紅倌人也，安安在法租界雖然不能算上等旅館，但是頗得一般人的好評呢。

陳雲裳

亦萍

比花解語，比玉生香的陳小姐，不但顛倒了整個南國，現在並且瘋狂了全國的影迷，試看畫中她甜甜的笑容，也難怪影迷們迷戀她呢！

雞零狗碎

少華

鬚髮長長了，實在不大雅觀，花上幾毛錢，到理髮店去一趟，至多躭擱半句鐘，就能修薙光潔，稍爲受看些，可是歐風東漸，燙髮盛行，一般仕女們，不！尤其是崇尙摩登的女人，走進理髮店，得耗費半天光陰，才姍姍而出，理髮匠把她們的靑絲美髮燙成，螺旋形，波浪紋，蟮曲式，花瓣樣……的人工修飾，爲了增加面龐的俏麗，燙髮的危險是不顧及的，不僅此也！燙髮時像馴服的羔羊一樣，任人撫摩，讓理髮匠大揩其油，這是何苦呢!?這因爲女人們太愛美的緣故，任何犧牲在所不惜的。

時維八月，序屬中秋，街頭巷尾，常傳出賣「栗子四兩」的聲音，栗爲秋節食品之一，生熟皆可食，栗子炒雞尤爲可口佳饌，老饕饞所不能忘者。但「栗子四兩」顧名思義，大約最多只能吃四兩，多食則必患腹脹，徒爲肚腹之累，姑妄言之，敬候高明者指教。

至友徐君由申來漢談，某日涉足大世界閒逛，一妓風韻不凡，近前搭訕，徐略一審視掉頭竟去，未數武忽聞妓唱「喂喂不要走，不要走，停停停，我要問你，貴姓大名」。徐不爲動，妓近前拉徐作媚態唱曰：「我怎麼能够離開你」！徐揮袖而去，猶聞妓唱「今宵離別後，何日君再來」噫！人類進化，神女竟以流行歌曲惑人，非徐見色不亂，必作其入幕之賓矣！

小新聞

苦笑

英國對一千鎊以上的存貨强制保險二百分之一，英國的出版社因爲平均持有五萬鎊的存貨，所以每月須要二五〇鎊，每年要三千鎊的保險費，那筆費用要從什麼地方撥出，現在成爲問題。

長篇社會言情小說　情海微瀾

長虹樓主

第二章　喜南行情海生春浪　（六十一）

白小姐一見伯良似乎一呆，介紹完了，李小姐偷看向伯良做個鬼臉，噘嘴一歪白小姐問他如何，伯良只是笑，幾人坐下隨便談了幾句，伯良道：「就這樣空坐着沒有意思，我去叫侍者買點東西來吃着玩」說着出來叫侍者到外面去買幾塊錢的糖果；隨又到十三號來看，只有文奎在屋裏看報，伯良把他的報一奪道：「一個人在這兒看什麼報，到那邊玩去」，文奎出其不意，吃了一驚道：「什麼事？這樣高興？」伯良把他一拉道：「你來看便知道了」，文奎只好跟着他到了十八號門口，伯良把手鬆道「你先進去，樣子做莊重一點」，文奎才要問爲什麼，伯良已經把門打開，文奎只好進去，看見屋中除靑君外還有兩個少女，江小姐他是認得的，另外一個，看起來便十分眼熟，猛想起來便是四民街遇見的那個少女，心中不覺十分奇怪，她怎麼到這裏來了？靑君已經立起來給他介紹，文奎才知道她姓白，客氣了兩句，這時侍者把糖果買來，擺了一大桌子，江小姐道：「范先生眞客氣」伯良道：「這還算客氣？我眞想不到用什麼方法才算表示我有敬客的意思呢」！

江小姐道：「是敬我麼？我常來，不算什麼客，大概你這專是爲敬白小姐罷」？伯良笑道：「來的都是客，我一律都敬，並無分別」！白小姐並不答言，只是聽着微笑，靑君問道：「前幾天白小姐到舞場去，怎麼不跳呀」，清馨笑着很輕的答道：「不會」！靑君笑道：「像這樣的摩登小姐不會跳舞？我眞不信」，清馨笑道：「並不是客氣，是眞的不會，不信問綺華便知道了」！江小姐接口道：「清馨是眞的不會，她很希望有個熱心的人敎給她呢」，靑君道：「伯良舞技既很好而且更熱心，讓他敎最合適沒有了，不知伯良肯不肯」？伯良道：「你可眞是開我的玩笑，我的舞還是和你學的呢，而且才會不到幾個月，焉够敎人的資格」？綺華道：「這是清馨面子小，請不到」，伯良急道：「別急我好不好？我可眞怕你們這二位一搭一擋的」，文奎道：「既然人家熱誠擁護你，你就應該勉爲其難，何必這樣推三阻四的不大方？拒人於千里之外呢」？

請領稿費

趣味與娛樂

苦笑，影呆，映光，耳東生，羅文，雨林，小吳，老卜，德堂，玲，月半，廷，少華，舞博士，知，彬彬，荷子，華佬，鑫聲，徬徨，小英，雲仲衡，正成，守經，慶林，老鞠，君磐，永禎，壽康，個人，華昌，良辰，野記者，陳洋洋，靜庵，劉永，陳寶，萍，江香，惡，培新，

社會服務

金人，個人，儂，倘文，劉瑋，去病，野史，灼，桂齡，莘莘，茜子，鳳子，歆子，空谷，欽，天然，壽康，瑜君，鐵錚，康，洞庭，犀，莊，忘談，黃昏，瑜瑤，朝朝，徬徨，耿耿，楊瑛，堂堂，村夫，軒，欽一，西峰，徬徨，鼓，途，筆伐，素，壽康，瑜君，行者。

諸君鑒：八月份稿費已結算清楚，請於二十日以前，携帶原章，來本社會計室領取，逾期作卻酬論。

義務廣告

簡約

（一）本欄廣告概不收費（二）性質以交換，出讓，徵求，求職，徵友，尋人，爲限（三）字數以五十字爲限（四）來件請書明「義務廣告」

◎求職

△茲有某君前服務於平漢鐵路江岸機務工廠，對於車床洗床工作及各項機械修理，頗富經驗，如有需用此項專門技術人才者，請函三民路二十六號金君轉。

△某君年二十歲，曾畢業中華大學附設初中部，對於小學算術頗有心得，今就有相當職務，願在餘暇下午七至九點就家庭補習數授，願聘者請函特三區智民里十五號張君接洽。

△某君年三十歲，籍隸湖北，係工業專門學校畢業，歷任各礦廠及各修船廠技師多年，對於測繪機械製圖等事務，尤富經驗，現擬求一位置，薪金面議，如有需要是項人材者請函小董家巷二巷，二十三號涂洪超接洽。

△某君年三十，高中程度，工行書小楷，刻欲覓一相當位置，薪資不計，欲用者請函雙龍街吉祥北里一號謝君轉可也。

△某君年十九歲，鄂人，曾卒業中學，無不良嗜好，能書大小楷，能騎自行車，願服務各機關團體洋行公司職員，待遇除供膳宿外，酌入二三十元，通訊處武昌橫街六二號何萬順轉。

△胡君年二十五，高中卒業，曾任軍政各界書記有年，精通公文，如有需要是項人才者，請函武昌青山鎮萬育堂轉。

△某君年二十三歲，武昌人，曾肄業于武昌某市立高級中學，勤懇作業，現願服務社會，只求解決生活，並能覓具妥實舖保合者請函武昌西廠口三號章西陵接洽。

△某君年十八歲，曾畢業中學，能膽造報及各項文件，願任機關或私人書記，欲聘者，薪水不計，請函前花樓茶担巷四號三樓陳君接洽。

△某君年十八歲，商業學校畢業，能書小楷文件，精通簿記表冊；願爲各機關公司商店員生，助理帳務，並具有妥保，待遇只求供給膳宿外，酌給零用如需用者，請函法租界同興里十二號俞荆生收轉。

△某君北平美敎會大學畢業，事變前在郵局及美孚洋行做事，對於敎[illegible]經驗，現欲充當家庭敎師，或敎英文，算學國文，或敎北平官話均可。通信處武昌廟仁里巷十九號王者香轉。

△某君現年十九歲，原籍浙江，曾畢業于某高小，文字頗佳，性情溫和，願任各種商業之職，新俸不計，合意者請函永寧巷吳元泰內宋振華接洽。

◎尋人

△王伯驊兄：別後甚念，但無法探得尊址，見報請函首善里十三號鄒主養轉交。李博燐啟

△鮑雲妻鑒：妳我別後，倏忽兩年，我現身處異地，日夜渴念，見報後，請將住址函寄河南泌陽馬路峪田劉寨或漢口大伯王紹文處均可。王友鶴啟

△河北王化琪君鑒：自離處後，不知現寓何地，茲有由河北寄來航空信一件，見報後，希即前來領取。漢口難民區委員會辦事處啓

△呂維新學兄鑒：分別四載，殊深記念，現在不知兄住何地，見字請速到漢正街樹屏里五號招商公司一敘。曾祥林啟

△黃陂江秀生君鑒：去年青山口一別，迄今未見甚念，見報望速來民生路坤元里五號一敍爲荷。居天繼啟

△王萬清兄鑒：前在漢正街話別後，至和平社數次未晤，不悉兄台確址，見報盼示江漢路二十六號或來該處一敍。弟作樑啟

△孫煊先生鑒：茲有要事相商，請即駕臨武昌巡道嶺四十八號一談，千祈勿郤爲盼！陳嘉柱啟

△王武清又名中一知悉：自前年由漢逃出父子失散，三載音信杳然，父於去歲回漢，見報即信漢口太和橋五號，抑或回家，以免倚閭之望。子坤啓

△仲玉鑒：離別後，經四載，無時不念，痛不欲生，我來漢已二年，見報速信漢口友益街平安里十一號。蘇蓮洲啟

△沙市葉峻周叔父大人[illegible]鑒：未接來信，瞬經三月，不知二位大人往沙何處，欲書無從，現仍住漢口原處，見報請來函免念。[illegible]啓

△秋蓮妹鑒：現在當陽否，請函漢口特一區坤厚里二十二號告我爲要，又當陽程鵬展先生見報請轉告爲感！陳俠予　傅壽華　仝啟

△江蘇南通人陳桂全兄鑒，久疏未晤，見報後，請在報上通知，以便走訪。胡學坤登

△楊崇琇：見字請速來特一區一元路青年協會找范雲超，段珍崇由臨江樓之來信，并有要事相商。雲超

△[illegible]生姪：汝離家後，闔家平安，已與貴東商妥，欠款不追，現取之款交出，決無意外對待，因店內手續立望結清，見字速歸，免盼念。叔鼎鈞字

△沙市方秩如弟鑒：（前住沙市中正街一三五號）兄已回漢，弟等究竟流離何地，見報後，即速信漢口，如因缺少盤費，望即告知，以便設法寄上，如有親友知悉底蘊，亦請函告，方漢儒啟

△阮世榮又名（遂成），年十五歲，自武漢事變前，在劉家廟衝散，迄今杳無音訊，如有知其下落者，請函告友益街輔仁里新二十號唐實甫轉交世榮父母，功德無量。

△母親大人鑒：兒因事變，流離至四川成都北門仟泉巷五十九號，母見報後，速來函該處交藍紹忱先生轉，如有親

△崔獻之、河南桐縣柏人，（前武漢分校技術敎官），事變後不知逃往何方，如有仁人知其下落者，請函武昌洪井街警察四分駐所阮坳武。樊孝忠啓

△承秀，自鄉來漢，轉瞬半月矣，未見函告，殊深懸念，見報後，希卽函告通訊處爲盼。

◎徵求

△茲徵求難民區河街或特一區三開間房屋全幢出租者請開明租價地址，函投特三區崇正里同安莊吳君，或請面洽亦可。

△茲有某宅擬用男童僕一人，職務清簡，須年在十六七歲左右，誠實勤奮，身體强健，月薪三元，供給膳宿，函漢江街一七四號黃君。

△茲代某機關徵求書記三名，必須擅長正楷小字者爲合格，欲就者，請書正楷小字一篇，投本市清芬二馬路漢墀里三號姚君轉，合者面約。

△本部徵求曹禺之雷雨劇本數冊，願以定價之兩倍收購，出讓者，請携書至特一區一元路十五號武漢青年協會宣傳部接洽。

△[illegible]貌清秀，小學程度現願與十七歲以下之商人子弟訂婚，聘禮不計，對方須有家長函件，方可答復，願者請投函法界協降南里（二號樓上）王至善君轉交，合則函約面談，不合原件退還也。

△鄙人欲購養蜂之器具及巢礎等，如有能養蜜蜂專家者，對於用具，[illegible]橋復和祥正館號內范君接洽可也。

△鄙人欲購吳佩孚將軍著作軍中必攜之一書，如有該書而願出售者，請將書價住址，函武昌洪井街第四分所阮坳武可也。

◎出讓

△茲有[illegible]一盞，自願出讓，價値三十元，如有需要者，請至三民路二十六號金君接洽。

△茲有老牌縫紉機器一座，自願出讓，如有需要者，請至福建街內一隱寺街二十五號楊君接洽。

△今有店面房屋一幢，生財俱全，地址在繁華市區，如有願頂者，請至本報廣告課周緝祖君接洽可也。

△本人寶藏眞蹟文徵明中堂一幅，願意出讓，如有意購買者，請至特一區新慶里二號樓上趙庚泉接洽可也。

九月十五日（星期日）　呼號 XOJD 週率 1010KC

（播音時刻新鐘）發局播音事項　題目或劇目

下午

〇，三〇	漢口	唱片
〇，四五		報告新聞（日語）
一，〇〇		唱片　西樂「軍隊交響曲」
一，二八		時報（一時三十分）
一，三一		經濟新聞
一，三五		報告新聞（華語）
一，四五		游藝　河南梆子「賢母賢女」
		游藝　奉調大鼓「妓女告狀」
二，一〇		故事　精忠岳飛「八三」
六，〇四	上海	兒童節目　歌唱
六，三〇	漢口	日語敎授
六，四〇		唱片
七，〇〇		報告新聞（日語）
七，一五		唱片　愛國歌
七，三〇		友軍將兵之時間　一，新聞
七，五九		時報（八時）
八，〇一		報告新聞（華語）
八，一五		游藝　相聲「乾隆下江南」
八，四〇		佈告
八，四五	上海	報告新聞（英語）
九，〇〇	漢口	唱片　跳舞音樂
九，三〇		報告新聞（華語）
九，四〇		唱片　大鼓「玉堂春」
一〇，〇〇		報告新聞（華語）
一〇，一〇		新生日節（華語）

維多利　（時間）三點一刻起　七點鐘起　九點鐘起　今天開演　頭等座四角　特別座六角　小范朋克演　巴黎春女　今天過午十點早場美人半映

明星　今天開映三場　三時　七時　九時　樓上五角　樓下三角　小孩三角　新華出品　吳永剛導演　王人美　韓蘭根　白虹（合作）　離恨天　張善琨監製　片中新曲二支

中央　今天開映三場　老鐘三點　七點　九點　鐵面人主角　曾易海華演　軍校小爵爺　美國西點陸軍學校參加　最新到滬　從未映過

漢正街　永樂楚戲院　王李章（鬪）　豔百炳秀　雲川炎斌　李百川主演　日戲（神俠五義）　夜戲　荒江女俠　露天台風涼

滿春大戲園　陶古鵬　嚴南芳　江南容　（陳梅羅左張）（月小素鳳）（仙生全梅華）　（日戲）（五本）瓦車蓬　（夜戲）（二本）薛仁貴出世　新奇綢關　特別打武　大有可觀

明記新市場　大舞台京班　李淑堂　閻正明　馬艷儂　施子建　謝俊亭　張雲樓　李蕙芳　謝俊樓　李梅艷　夜十五　三本鐵公雞　（大）登殿　（小）怒斬　（霸）王　（王）千吉　新舞台電影　二樓評戲　二樓楚戲　三樓漢戲　雍和火吃大王　鹽亞細亞　平地歌舞

長樂大戲院　湘鄂現代漢劇社　重金禮聘　雲陳朱　蝴蝶春芳洪壽　陳劉黃黃　（日戲）伍建章罵殿　元旦　林節會陰陽　顯倒振夏華　（夜戲）送金娘　販馬記　（全部）廣寒宮　票價五角全平民化

漢口大舞臺　韓素蘭　王椿柏　海碧霞　白雲亭　高警民　張俊亭　今天日戲　南天門　宇宙鋒　〈全本〉落馬湖　今天夜戲　艷陽樓　武家坡　李十娘　【三本】走麥城　法租界輔堂街　〈先期售票對號入座〉

楚風

無題

濤聲

中秋，感慨是詩人底，我却欲寫還停。其實我有什麽可寫的呢？我沒有以墨水作淚水的熱情，我又幾時曾見過鬼火開放了熱情的花！

倒是丟開了筆，且將自己推入平凡的濁流裏吧！塞閉着眼睛，高唱讚美月亮的歌！

要說月亮是人間一盞燈，難道人們都是從冷酷的深窖裏爬出來的僵尸？以爲自己是高雅臨風了，於是從太陽的懷抱裏，作勇敢的掙扎，而撫着陰涼的臂說流了奔泉似的熱血！

這是作夢，我也要說這是一個自殺的夢，酣睡的夢寐裏，如果憤激的箝着喉嚨，死的寒流瀰漫了自己的時候，也許還在囈語一個生之憧憬。

將靈魂匍伏在生活的汚穢脚下，讓軀殼隨風婉轉着愛人的詩人底美麗之歌，微笑地看着以墨水穿成的珍珠，而在誇耀是淚水綴成的珠圈，於是，彷彿淚水清盈地爲自己換了一身高貴風雅之衣，且有多愁善艷之感了！

如果厭惡那一行行寫着的眼罩，我却要說詩人底熱情的，善感的，讚頌的發票是無底的飛動，是爲誰記這一筆賬？也許有人將它們錄在藝術項下了！

誰不艶羨那高大輝煌的金字塔之門，看着將讚美的熱情的外衣穿在身上的人們絡繹進去了，乃爲他們祝福，却是那裏面未必有太陽的溫暖！

倒不是要穿一身白衣，作爲咀咒，只是，那不過是自己親手堆砌的華麗之墓，於是一點也不覺得，坦然如走進自己的家！

並不可憐，却怪造化安排了許多騙人的蜃樓！那麽地美妙引人。我倘跪下祈禱，將求上天永遠撒下若虹的痴迷憧憬，予人戀憧；實在，若是回頭再視那月亮不會照到的一角，罪惡會使這些個眞的流下愚人的淚！

空的大讚呵！讓自己蜷曲在那裡面！

懷鄉病

平秋

是什麽時候起，我會和萎黃了的落葉，同墜入了懷鄉病裏的呢？按說遼遠的家鄉，早已在永遠是漂泊的生活中淡漠了印象，如今想起，却如突如其來的陌生客人，我不覺有一點愕然了。

雖說是現在已是秋天來了，旅人的感覺，有飄零的凄切；我却忘去了那紅楓的幸福的嬲老情態哩！

然而，從家鄉悄來的一點消息，在故人口中無忌的傾吐出來時，我是抑止不住回返到那個久已陌生的家的渴望了。

自覺是年輕的老人了，遼遠的家鄉懷念者，原在青春與衰老之間徬徨着，春月春花的傷逝，遂引起了家鄉之思。

丁香結成愁怨的笑，於是我乃更縈繫冷清的家園了，那憂鬱的微笑，是我懷鄉病裏的一個綽約的遁游者呵！

從不曾想過有比玫瑰更清麗的伴侶，但已迷戀於幼時家園中一株憂鬱的百合花，因爲逼時都是孤獨，於是不免嚮往了。

多情的鳥兒，唱吧，且唱破我固執的懷想，家鄉的美麗是一個芬芳的夢境，也許更比自己先幻滅！

幽夜偷從天末來，我將要剔起燈光，照一下宇宙呢，陰暗的影子，會不會將家鄉的輪廓吞蝕了？我覺得仍是在懷鄉的情緒裡。

古意（外一章）

老別

淒淒九月風，飄起平原的青紗帳了。

踏一片寂冷，說自己是孤獨的尋秋者，却不願悒快的心頭的重壓，而徘徊於衰草之野。

剪剪風，白楊有了哀怨之鳴，迷亂於草叢中的小石堆，伴着燐火，那不滅的幽燈啊，爲秋虫照明而啼徹荒曠！

一切不是生疎的喲！何四顧而茫然!?

冷澀當歸還於秋水　掬一把洗洗肺腑，讓瘦損了的影子，也落在寒瑟的漣漪中撫摸着沉古！

記得自己發過痴願，願與故人同歸去，看天荒，看地老，但，這斑駁的溯憶啊，會給自己欺哄了幾回無言的幸福，原野的秋聲，也喚回我荒唐的夢了！

誰是秋之御者，蕭蕭的風裏，奔馳於荒山古道，而我却以枯涸的心情，踽踽地行走！

默默地，也許會逗人羨慕我的奇僻，假若人問我，我便說家住紅葉村，那在黃雲深處！

倦旅之歌

我用什麽填起現實與夢的距離呢？這太長的距離使我悚懼，我乃有了倦旅的心情！

我瞻望迢遙的前路，有起伏的峯嶺與山邱，我也得用熱情的勇敢去跋涉這綿延的崎嶇之征嗎？

但，疲倦的旅人將會埋葬於這廣大而渺茫的曠野中？那我不禁爲自己的歸宿而凄哀！

一聲駝鈴，也驚抖了旅人的心？我就這樣艱辛地肇直走去，這離現實更遠了，更遠了，然而徘徊於現實與夢的距離中，不應該當一件嚴肅的工作做下去嗎？因此願有人鞭撻我跋涉下去！

一切都荒涼了，雖是倦旅，我已不願再唱什麽歌！

髮的故事

——佛光——

記得幼時是有一綹小辮的，而且想起來時，就有一根紅頭繩在眼前搖晃起來。

那時候皇帝也許沒有憂鬱，小辮子似乎與女人的小脚同時都有存在的必要，我倒不是十分喜歡有一綹小辮子，因此永遠記得清楚，而是小辮子給我的妨礙過多，恨起來時，不免越發在記憶裏留下深刻的痕跡了。

蓄辮子當然也是母親的主意，而因此也添了母親不少的麻煩，但天下的母親，總是不怕麻煩的，爲了兒女的事。

麻煩並不是別的原因，却是因爲我太好玩的緣故，滾銅錢，打珠子，我是有一個時期非常的愛好，而這個期間，恰是我有這一綹小辮子的時候。

有時和小伙伴們玩得不高興了，於是，就要絆嘴，那時哭的不是好漢，我們都有做英雄的希望，誰也不願絆了嘴就哭，但是，生氣是可以的，我們便互相搶錢，搶珠子，甚至於揪打一團，終於還是哭了回去！

不是打痛了才哭的，而是不幸被小伙伴們揪散了辮子，深恐回家受責。的確，這曾經是我的麻煩，也是母親的麻煩，我因而打架以致不能暢快，常常予人以源，母親則因而每天都必須增加給我整理辮髮的次數。

撒謊的事，也因此而起，因爲有時需要繩子玩了，於是大家自動的把頭上的紅頭繩解下來，湊合着，回家便打散了頭髮，說又給人欺侮了，輕輕的把自己貪玩的原故掩飾過去！

如今，非但辮子給革命軍早已剪去，而現在連短的分髮也沒有蓄了，倒是想起那兒時的小辮子，不禁留戀兒時的青春！

風暴之前（127）

希平

他們被人招呼着在首都飯店二層樓的一個房間裡安置下了，於是洗澡，吃飯。飯後MD出外去訪問朋友，她就在房間裏休息着。晚上同去出席MD的友人的一個歡迎的宴會。

在南京住了三天，MD出去作職務上的活動，她却每天僱了一輛汽車，暢遊了一翻金陵的名勝。玄武湖的澄明廖廓，清涼山的清幽疏爽，雨花台的樸勁蒼凉，莫愁湖的蕭瑟凄楚，都給她以一種生動深刻的印象。而尤其令她難忘的是譚延闓埋骨處的靈谷寺，山容蠻觸，林意翁葱，她覺得這是南京風景最好的所在。

幾天之後，在一個甯靜的午後，她又和MD渡江到了浦口，搭在津浦路的最新型的藍鋼寢車裏，向着中國的北方進發。

火車向西北通過了江蘇和安徽兩省的境界，一望無盡的淮河流域的大平原便在車廂的左右展開。她雖然曾在江南旅行過不少地方，可是從來沒有到過北方。對於那由褐色而帶有黏性的鬆軟的土質所組成的廣大的原野，以及那暴露在勁勵的風沙之下僅有一簇一簇的白楊或榆柳妝點着的簡拙樸陋的北方式的村莊，使她感到了一種不可言說的興奮和愉快。隨着她的行程的擴大，她愈覺得中國的偉大和可愛！

兩天以後，火車就到了天津。MD又帶着她住了下來，他們就擱在英租界的一家××飯店裡。MD照例去忙他的當地的酬酢和職務上的活動，她又趁空暢覽天津市內的勝區和名跡。北方的景色和情調使她感到說不出的喜戀。

青年週刊

第六十六期　武漢青年協會主編

推進全面和平

郭英

被共黨挾持的重慶政府所播下來的：「抗戰必勝，建國必成」底毒素麻醉了的人們，一直相信抗戰到底是會把中國在將要崩潰滅亡中拯救出來的。因爲在宣傳毒素中所含着的成份，是說對方愈是打進來得利害，佔領的土地愈多，那末他們的泥足愈陷愈深，是會經過時間的推進而把自己葬送了的。

稍知人事的小孩，也該會看出這種謬里而的漏洞嗎？失地愈多，國力愈損，人民生活日艱，國家的政治經濟各方面，發生更大的打擊的影響，那裏可以說這抗是抗戰勝利的理論呢？

到了今日，重慶政府的處境，愈是趨向困難和不利，法國的屈服在德國希特勒閃電戰術之下，已經在一向被重慶政府看作了惟一的救星底民主陣線里退了下來，英國的搖搖欲倒底頹勢，正証明其前途重重難關的沒法打破，自己也救不了，那末再顧到來支持處於遠東殖民地的蔣政權呢？蘇俄和德國締結了互不侵犯協定，眞是「天下烏鴉一般黑」，史太林實也不是一個好人，他還不是與那歐洲霸王的希特勒共同地在歐洲實行分取贓物嗎？再返顧高唱「門戶開放」政策的美國呢，拉攏英國，移讓過期驅逐艦五十艘，在英國殖民地建築起海軍根據地大有在世界大戰的疆場上躍躍欲試之勢，以上這些國家，都是過去重慶政府認爲是「救命恩人」的對象，他們之所以和日本提出「長期抗戰」，想用一種「拖」的戰略來取勝，爲的就是一面戰爭，一面等待國際形勢的變化，使依存英法美蘇的力量，會擴大起來，來摧殘日本的攻擊力，那里想到這些國家，在今日竟會造成這樣不利於蔣政權抗戰的形勢呢？這固然是他們初料所不及，但也是重慶政權沒落的先聲，我反過來說，就是對於我們和平運動工作者，有更偉大的成就，「全面和平」的實現，是再也不會怎樣的遠了。

中日邦交調整會議，可以說就是「全面和平」而實現最重要的軸心，牠是有了很多重要處理的中日事變的負責當局來共同商討的決議的，雖然交涉的具體內容，還沒有雙方的正式批准，不能公佈，然而我們可以相信，這內容是決不會像蔣政權所宣傳的所謂亡國的條件，牠必定是能够在平等互惠的原則下，眞正使中日兩國緊密聯繫起來的一種和平方案，像一般愛好和平運動的人們所期望的一樣。

在汪院長對新聞記者所發表的談話中，曾經對於邦交調整會議有很詳明的闡述，他說：「此次中日締結條約，歷時二月，前後正式會談交換意見十六次，非正式會談交換意見力求融洽，爲數尤多，雙方認定中日兩國應掃除過去之猜嫌，確立現在及將來之親善關係政治上互尊獨立自由，經濟上以互惠爲基調，實行提携，同心戮力，以建設東亞新秩序，一方面杜絕共產主義的新毒菌，一方面肅清百年來經濟帝國主義的舊汚，雙方因爲有了這個的共同目的，所以交涉時候都能以誠心誠意從遠大處着想，使這次條約在中日的交涉的一種特質，我們鑒於和平途徑已開，繼續抗戰，立即停止，所以盡心盡力製成可爲和平基石的條約，給一般懷疑和平的人以一個極明顯的證據，使之消釋疑慮，促成全面和平。」

抗戰論調最十足充分的理由：是近衛聲明的不足信，眞正的平等是談不到的，能談的還不是傳陶希聖一般的謠言攻勢就是所謂亡國滅種的條件罷了。但現在中日邦交調整會議，實際的奠定了和而能得其平的和平基石，把這種惡意的讒謗，打擊得粉碎。

會重中國的平等地位，近衛早有聲明，爲日本本身能穩固站立於東亞，牠亦希望中國是一個獨立自强的國家，和日本共同合作以應付世界局勢的變遷。所以在推進全面和平的工作中，中日邦交調整會議的圓滿結束，是一件值得紀述的事，牠富有着偉大的歷史意義，是東亞復興的一個契機。

日本新政治體制運動國民會議長馬賴寧伯爵，是一個日本有數的人物，他對全面和平的期望亦甚般切，曾對日本國內各界公開發表聲明：「一億同胞連成一起，製成萬民翼贊之國民組織，以樹立高度國防國家的基礎，融洽軍，商，工，學，以及財界與新聞界於一爐，重新規定政治，經濟文化，教育之制度，使政府與人民打成一片，中日兩國，同是東亞民族，我們對於友邦政治機構的刷新，表示很大的同情與欣慰，而且感到全面和平有早日實現的必要，俾得與友邦携手，脫離赤白帝國主義的壓迫。」

盲目的抗戰派，把日本還是看作我們的敵人，那實在是錯誤的，試看馬賴寧伯爵，他是多麼的誠意在披肝瀝胆地一方說明日本對華新政治機構的必要，一方面還不忘中國而滿腔熱誠地希望中國的努力，早日實現全面和平，藉以脫離赤色帝國主義，和白色帝國主義的羈絆。（未完）

精神健康

萬金賢

健康是生活上最所必須的一種原素，健康有二種，肉體的與精神的，固然，沒有肉體的健康，談不上精神的健康，但精神的健康却可影響於肉體。再加以强調的說：如果精神不健康，肉體雖然很健康的存在着，這又有什麽意義呢？下面有十個條例，是在克利夫蘭醫學會所發起的會員辯論會中獲到首獎的，現在把牠摘要於下：

（一）要有一種好癖。學得能吸引你興趣的事。運動與接近大自然，也是最好的。

（二）養成一種哲學。使自己與社會的以及精神的環境適合。

（三）分散你的想想。在思想與感情方面，要養成交友的能力。信任別人，不虛假，不恥下問。

（四）要針對着你所畏懼的。分析牠們。光明可以驅除黑暗。

（五）以事實來平衡空想。幻想，可是要做；—希望，—可是要有建樹；—可是常要不離實際。

（六）要謹防着誘人的勾當，醇酒，麻醉藥，安眠劑終是不忠實的朋友。

（七）要運動。散步，游泳，打高爾夫。肌肉需要活動。

（八）戀愛，但是要理智地戀愛。性是一團火燄，抑制不當，牠可灼傷人；操持得宜，牠就會燃起不滅的明燈。

（九）莫煩惱。不要使自己陷入煩悶的漩渦。要早點求助於人。

（十）相信時間，要有耐性，有希望，時間是個偉大的治療學家。

遺失聲明

茲遺失一九七四號會員證一枚，除呈請補發外，特此登報聲明作廢
一九七四會員　林達啟

茲遺失武漢青年協會地球形銅質一〇七號證章一枚除呈請　總會補發外無論何人拾得作廢
胡敬恆啟

青年們！怎樣選擇你的友伴？

于旭

有些人不善結交，即使結交了的友誼亦不能持久，其中原因很簡單；或因自我中心主義過甚，或因不善談，或因會人羞澀，或因誇大自負，或因缺乏交際時間，或因有不能取悅他人的卑劣舉止，有些人因缺乏朋友，遂從重夢中謀補償，因此失去結交的機會，更少朋友。這類社會成功因素的缺乏，不可不設法探求原因，以謀改正。孫德（Dr. Laird）氏曾對於「我們何以不高興他人」，這個問題做心理的測驗，得有具體的結論，筆者擇其與交友方面有重要關係的條件，製就下列注意點，做自我指導的根據。

（一）你對人所發表的話，要竭誠負責去做。（二）你答應幫助他人，要竭力愉快去做。（三）說話不要誇大，以免引起他人厭惡心理。（四）不在人背後取笑他人，也不當面諷刺人，（五）對人過失不要取笑；也不要因朋友熱心而尋開心，（六）對人說笑話，不要引起聽的人誤會，（七）談話中不要專與人辯難；也不要打斷他人談話，插入自己間話，（八）你個人信仰，不要强迫他人依從；也不要常以討厭的道德口吻勸人，（九）在與多人接觸時，要能控制你的脾氣，

相信我們如果能够切實地依照上面所說的，按此就班的實行起來，去選擇我們人生旅程中，眞正能够互信互賴的朋友，那末我們一定能够得到別人的幫助，而且也一定能够去幫助別人，以一反三，推而至於全世界的人們，不論社會上，國際上，如果也都能够這樣，那末什麽鬪爭，鬥爭的事，都宜告消滅，理想的大同主義世界，自然也可實現了，（完）

美壽　西菜部　請到本社備有糖美俄國大菜冰凍淇淋中菜大餐各種點菜汽水啤酒高尚宴會如蒙惠顧無任歡迎　地址　三教街卅七號

蜀珍川菜酒家　專辦高尚筵席　特別注意衛生　地址：兩儀街十八號

京蘇大鴻春大酒樓開幕　本樓擇定國曆九月十九日開幕特請京蘇名師專辦改良筵席精治時菜小吃特別和菜著名點心蟹黃湯包三鮮燒賣紅燒紫鮑掛爐塡鴨應有盡有隨叫隨送侍者應酬週到和氣迎人貴客宴會或便餐小吃務必使之滿意專此露布特三區天欽村八號

生生　參燕部　西菜部　點心部　週年紀念　增優待卷　（中菜部）筵席翻新　法租界輔堂街　特三區湖南街

三和洋行　照相材料。一般雜貨。食料品　特二區五族街（宜撫用）　電話：二二〇三七

錦記油墨洋紙公司　專售洋紙油墨印刷材料號碼機等品　地址　漢口法租界公德里二十六號

東亞舞廳　高級社交場　漢口兩儀街二四號　電話二二七九二號

專門　花柳　戒煙　用最新化學血清除根毫無痛苦診治內外婦皮膚各科用血清及理化特效治療痊愈迅速　醫學士　夏紹唐　漢口法租界霞飛將軍街博濟診所

共濟診所　花柳專科　醫師張俊峯　產科醫淑華　附設戒煙科穩妥迅速產婦科安全接生　本所負責包治一切雜症限期痊愈患者起居便利清潔病室以供隨時住診　地址特三區湖北街文華里口

治平醫院　病室設備完全　院長程植齋　醫師李振國　內外小兒科　專治花柳科　泌尿產婦科　專診梅牙科　新法戒烟科　時間上午八時下午六時隨時隨到　地址大智門平安里一三五號

太和大藥房　專辦各國原料家庭衛生良藥　仕商賜顧勿任歡迎　漢口民族路中市

國醫　帥璣平　內外婦幼各科　兼長小兒推拿　診所設特三區市政街陳天保藥號內

鍼灸專家　劉安　醫館設法租界長清里A字十四號應診時間上午九時至十一時下午二時至四時赤貧送診外診例另詳簡章　介紹人　石星川　雷壽榮　孫國楨　朱慎華　同啟

武漢醫院　前清光緒二十八年創立　舊名漢口同仁醫院　產婆在院產室完備　入院住診應需　X光線科新設　特二區四民街　電話二二〇三一五

新開　北京交通旅館　房間清潔　空氣流通　交通便利　地點適中　精益求精　招待週到　中西大菜　價目低廉　電話二三六　京東來順中菜部及各種冷食糖果品　交通路三九七號

武陽兩區市屬機關清冊

省市代表昨日交接

各機關事業人事並無何變異

鄂省長並發表接收聲明

此次武漢特別市政府為適應中央法令，將所轄武昌漢陽兩市區劃歸湖北省政府管轄，所有市府在武昌漢陽兩市區設置之各機關與學校均一律移交省府接管，（市府武昌辦公處暨漢陽市府辦事處裁撤者在外）各情已誌本報，先期經省市兩府各分組移交委員會與接收委員會，以資辦理移交接收各事宜，並定於市府管理期間於今日截止，本日以後由省府管理，本日適為一星期日，所應移交之各機關學校事業人事，特期前趕辦移交清冊，於昨（十四）日在市府大樓，由楊恩需秘書長代表市長檢交省府代表秘書廳長賀遐昌，建設廳長宋懷遠，警務廳長王壽山等接收，此次純為管理機關之轉移，所有移交之各機關事業人事，並無何變異，以故移交手續甚為簡單，省府接收後，今日並以省長名義發表聲明，茲並誌於後：

（聲明）查湖北省政府於民國二十八年十一月五日成立，時當兵燹甫平，即以圖謀漢口武昌漢陽之治安為基礎，藉以推進新中國之政治，經濟，文化，建設，更進而創造東亞協同體，以應付目前世界之趨勢，茲奉國民政府令，為遵守中央法制，應以武昌漢陽兩處仍歸本省府繼續負責等因，自應遵照辦理，本省府業經組織接收委員會，分別接收上述各機關於九月十五日已正式接收，用特聲明

國民政府社會部修正

人民團體組織方案

▲市府奉令後已轉飭所屬遵照

國民政府社會部，以各省市人民團體之組織程序，及其指導監督事宜，應由社會運動指導委員會負責，而各該省市分會掌理各節，間有隔膜之處，以致事權紛歧，徒使一般民衆，莫知適從，特修正人民團體組織方案，經呈請行政院通令本市市政府，茲悉市府奉令後，即於昨（十四）日轉飭所屬，嗣後對於人民團體之組織，應遵照修正人民團體組織方案辦理，以一事權，而符功令云

歡宴柴山部長

武漢官民昨假中央飯店

…並邀請友邦陸海外聯係官憲作陪

…到賓七百餘人由何省長致歡送詞

友邦陸軍特務部長柴山少將榮轉他職，詳情已誌本報，武漢各界以少將蒞漢一載，對于武漢復興貢獻甚鉅，茲分離任即，莫不依依惜別，昨晚七時半，省市兩府，綏靖公署，財委會，武漢青年協會，中江實業銀行暨市商會等共同在中央飯店歡宴柴山少將，邀友邦陸海外關係官憲作陪，到賓主白餘人，席間由何佩瑢省長代表主人致歡送詞，繼由柴山少將致答詞，至十時許盡歡而散云

今日起停止辦公

漢口警察分局歸併市警局

漢分局人員大體均能安插

市警察局，以武陽兩區分局，移交省府接管，該局所屬武陽與水上三警察分局，自應遵照於今（十五）日移歸省府，現併該局，並於昨日令飭漢警分局自今（十五）日起停止辦公，所有該分局人員除王慶萱局長調任該局警察專員，協助治理本市警務，其餘課長以下人員，或調該局服務，或派於各署任職，大體均能安插，至正式委令，日內即可發表云

又訊：漢口警察分局，自奉令裁撤後，現決定二十日起由總務科趕辦結束，一切卷宗文件，均將移交漢口特別市警察局接收，關人事方面，亦擬分別予以安插，前曾請假奔喪之王局長慶萱，聞將於本月底以前返漢趕辦移交云

省市共錄取十三名

投考國立師範新生揭曉

▲市府昨規定錄取新生入學程序

國立師範學校前委託此間省市兩府招考新生，所有試卷均封寄南京該校審閱，茲悉此項試卷，經該校評閱就緒，計錄取新生小學師資訓練班市府李浩然，高柳蔭，傅穎仙等三名，省府周文標，喻賢才等二名，中學師資訓練班市府鄭鍊光，葛東庭等二名，省府張功俊一名，社教人員訓練班楊華植，黃鐵錄，黃炎，徐敬之等四名，省府曹承浩一名，合計市府方面招考生錄取九名，省府四名，此次該校共計錄取小學師資訓練班新生六十名，中學師資訓練班新生十三名，社教人員訓練班新生二十名，市府昨特規定錄取新生入學程序，一，辦理乘船許可證，一，辦理船舶司令部檢疫證，一，辦理注射種痘證，一，九月十七日上午繳乘船三等票費日金二十二圓，下午晉謁局長聽訓，一，九月十八日下午乘船，一，九月二十一日報到，一，九月二十二日開學云

汪主席贈賜佩劍

王廳長備文具領

國府警政部曾於上月十五日召集全國各省市警政當局出席警政會議，湖北省警務廳廳長王壽山氏，亦按期赴京出席，汪主席為求紀念起見，特預擬分贈各省市代表佩劍一柄，各情業誌本報，茲悉該項佩劍，業已在京鑄妥，日昨由警部飭各出席代表具領，王廳長接奉上項訓令後，日內即將備具手續呈部具領，並悉該項佩劍，長約一尺五寸，劍身係用純鋼鑄成，光芒四射，上鐫矢勤矢勇必信必忠汪精衛贈等字樣，劍尾均飾以金色嘉禾，輝煌燦爛，頗為壯觀云

明在上海戲院開獎

建設救濟乙組獎券

▲昨函各機關法團派員蒞場監視

市建設救濟獎券事務所，以第六期建設救濟獎券乙組業已發行，銷售頗旺，業定於明（十六）日下午一時假上海大戲院當衆開獎，該所已於昨（十四）日通函各機關法團屆時派員蒞場監視，並指導一切云

歡迎海興砲艦入港

本市各界今日

▲青協與商會通知會員前往歡迎

國府海興砲艦，為游弋長江上游防務起見，定於今（十五）日下午四時駛抵武漢，此間中日機關社團以該艦將來，對於維持水上治安，保護商旅運輸，關係頗為密切，特聯合舉行盛大之歡迎，茲悉武漢青年協會已通知該會會員於下午三時前，齊集該會，聽候前往歡迎，又悉市總商會，亦已於昨（十四）日通知各業公會，推派代表一人，於今（十五）日下午二時前，齊集該會，以便前往歡迎云

又訊：海興號砲艦準於今（十五）日午後可抵達本埠，本市各團體各黨部及民衆，以國府還都以後，軍艦來漢，尚屬首次，決分別集合至停泊碼頭表示歡迎，中國國民黨海員特別黨部漢口區黨部，並在河下發送歡迎宣言，聞該艦官佐抵埠後，將拜訪本市各關係方面，表示謝意云

辭職照准

盧崇文

▲遺缺李炎漢主任

湖北省政府保安處訓練司司長盧崇文氏，日前因病呈請辭職，何省長以其言詞懇切，辭意甚堅，已予照准，並以該處工作重要，以該處總務司長李炎漢氏兼任云

日語速成班

青協二區會

▲昨日舉行週考

武漢青年協會第二區會，前為溝通中日文化起見，特呈准總會，舉辦日語速成班一所，業於本月二日正式開課，受訓學員，三十餘人，每日按時入班授課，均甚努力用功，由該會幹事胡敬恆親自督率，開學雖僅旬餘，而學員成績，已大有進步，茲悉該會為測驗學員成績起見，業於昨（十四）日舉行週考，並由總會組織部黃覺親導員，到場監考云

今日入港

美艦臥虎號

（寡母號十八日駛滬）

美兵艦臥虎號，定今（十五）日下午入港，抵達本埠，將與停泊漢口之美兵艦寡母號互相換防，寡母兵艦將於本月十八日由漢駛滬云

新米即源源到漢

民食無虞

市社會局昨出佈告

▲嚴禁米商抬價及囤積不售

▲另函警察局請予協助取締

本市食米，現值青黃不接之際，四外新穀，雖已登場，但因運輸關係，尚未踴躍上市，因之一般少數米商，不免抬高市價，囤積居奇，甚且有暗盤交易情事，市社會局以此種現象，不但影響民生，抑且擾害秩序，該局為研究救濟辦法起見，特於日前召集米業公會會員商討一切，業誌前報，茲悉該局由日前商討及與有關各機關聯絡結果，儘量輸入新米源源到漢，並且不日即有可無虞，並於昨日出示佈告，嚴禁米商，操縱壟斷，並函警察局請予協助取締，對各米商佈下列三點：（一）嗣後食米法定價額，最高上色米價，每担不得超過四十元。（二）不准米商暗盤交易。（三）禁止米不賣，囤積居奇者，如有敢違以上三點者，即依處罰操縱物價臨時辦法，嚴行處罰，決不寬貸云

今日初度友誼比賽

市府及日海軍排球隊

▲雙方實力相等戰況當必空前

市政府排球隊，係市府所屬各機關職員組織而成，各隊員均屬體育健將，技術嫻熟，自成立以來，頗得社會好評，茲悉該隊應友邦海軍病院之約，特於今（十五）日上午十時，在日本租界海軍司令部，作正式友誼賽，聞海軍病院排球隊隊員，皆為友邦名手，預卜屆時定有一番劇烈戰況也，茲將市府排球隊隊員姓名誌之於次，計張玉惠，張德江，楊世英，蕭鴻猷，魏紀川，張毓魁，韓金樹，朱云龍，陳書城，易德甫，湯自本，韋蔭等云

今日舉行決戰

青協盃球類錦標賽

地點官警訓練所內

屆時盛況定必空前

群衆翹盼

桂子飄香，秋風送爽，正值球季開始活動之期，本市千百球迷引領翹盼中之青協盃籃球乒乓錦標總決賽，即將于今（十五）日下午四時（新鑄）假特一區官警訓練所體育場舉行總決賽，籃球出賽者，為鋒聯二隊，鋒隊隊員，均係本市球界宿將，久戰沙場，應挫強敵，雄糾闊步，氣燄不可一世，聯隊全線明羅致後起之秀，人才輩出，技術嫻熟，大有青出于藍之概，屆時一番，龍爭虎鬥，必有大可觀云

又訊：武漢青年協會舉辦之青協盃球類公開比賽，自上月二十一日同時舉行開始比賽以來，連日戰況，已誌日前本報，茲悉該會定今（十五）日下午四時，假市官警教練所，舉行決賽，同時並舉行給獎典禮，並先期函請各機關蒞臨參觀，預卜屆時必有一番盛況云

今日由京起程返省

省教廳陳學務科長

▲昨函該廳報告訓育會議經過

南京教育部為檢查各省市各學校訓育實施情形及商討今後施行方針起見，於本月十日在京召開全國訓育會議，函咨各省市教育當局派員出席，鄂省府教育廳奉令後，即派該廳學務科長前往參加，業於九日乘機飛京，各情已誌本報前訊，茲悉該科長昨有函致該廳，略謂：到京後即於十日按時出席，當日各省市代表均皆出席，討論事項頗多，於十二日上午閉幕，教育部部長趙正平氏，以各委員遠道來京，特於十日中午設宴洗塵，席間趙部長並作簡單之訓話，一時觥籌交錯，熱烈異常，現大會業已閉幕，在京不多勾留，決於十五日由京乘輪返漢，約於本月二十以內即可抵省云

第二十次會務會議

武漢青年協會昨開

▲青協盃今日決賽並行給獎禮

▲宣傳部話劇公演已開始編排

武漢青年協會，於昨（十四）日上午十時召開第二十次會務會議，出席者會長譚道南，秘書李光源，暨各部部長謝希平，張檢芳，馬騰，謝鹿萍，石靜宜等，主席譚會長，經討論決議該會主辦之青協盃決賽，定今日下午在官警訓練所舉行，並由譚會長親行給獎典禮，又中央海軍「海興」兵艦，將在今晚到漢，停泊三北碼頭，該會將派代表前往歡迎，該會並定于十八日晚聯合武漢日本青年聯盟及日本居留民團，假市商會會議廳舉行聚餐，藉資聯歡，又該會冬季預算，俟討論商榷後，行將着手編造，又該會宣傳部與文藝協會聯合籌備話劇公演其「父歸」一劇，業于日前開始排演，事業部已擬定青年勞働服務團組織系統簡章及各種草案，該會又撥支基金一千元，為演講競賽會經費，籌備事宜，指定宣傳部辦理云

二十二小舉行作業成績展覽

市立第二十二小學校，鑒於該校附近失學兒童甚多，為謀盡量收容計，本學期特呈准教育局增設二班，共為八班，業于本月一日起，照常開學，昨（十四）日起，並舉行學生暑期作業成績展覽展覽品分常識，作文書法，週記等種，成績斐然，教育局並派蕭股長前往視察，頗表滿意云

新生揭曉

市五十三小

仰即日入學報到

市第五十三小學校，為教局秋季所增設，並委章延齡為該校校長，該員奉令籌備，即行招收新生，已於日前舉行入學考試，各級新生試卷，業已評審完竣已於昨（十四）日榜示錄取，並通告錄取新生尅日入學報到，辦理入學手續，以便開學而資隨班受課云

民衆所移歸省府接辦

武陽小本借貸三處

▲貸出未收之款由省府墊還

▲申請及准借各戶歸省續辦

市民衆事務所，以奉市府令，將武陽兩區，及所有市屬各機關，移歸省府接收，該所在武昌八舖街，積玉橋及漢陽等三個小本借貸辦事處，自應遵照結束，茲悉該所武陽三個借貸處，業已貸出未收之款，計六百四十三戶，共一萬三千四百二十九元，而經審查合格應予准借者計一百一十二戶，共三千二百五十元，經據收借貸申請書而未調查者一計二百一十五戶，共六千七百八十元，聞該所以將該三個辦事處於昨（十四）日造冊由市府移交省府接管，其貸出之款，由省府先行墊還，至核准之戶，則由省府照案借貸，其經申請而未調查者，亦由省府繼續調查貸款耳

臨時防疫會

武昌

▲今日實行結束

市政府據衛生局呈以武昌臨時防疫委員會，係臨時設立，擬於九月十五日結束，所有預算經費，亦於同日停支等情，茲悉市府據呈後，已指令照准，並已令飭武昌辦公處，將該委員會傢具藥材等件移交衛生局接收報查云

昨赴漢陽警局訓話

市張警察局長

今日上午仍擬赴武昌話別

漢口市警察局局長張學騫氏，以武陽兩區該局前所管轄之警務事宜，移交省府統轄，該局長以與各員警共事將近一年，不無惜別之感，特於昨日上午九時携同谷頭顧問，赴漢陽會同省政府王壽山警務廳長召集各員訓話，並同在漢陽午餐，張局長今（十五）日上午九時，仍擬携同翁科長，赴武昌與各員警話別云

員役索陋規

檢查所嚴禁

▲昨通令各商知照

武漢戒煙總局檢查所，以秋節已屆，誠恐該所及各派出所不肖員役，藉端需索陋規，病商擾民，昨特通令各售吸商號，如有員役需索陋規，准扭交該所，或該管警察署所，倘私相授受，隱匿不報，一經查覺，即科以同罪云

省府簡訊

湖北省政府鑒於建設廳工作緊張，人事不敷分配，於昨（十四）日委任馮亞健為該廳科員，又委任王煥文王樹南，尤自新，羅章吾，熊克昌，劉春蔭等五人，為該廳堤防管理局技佐科員等職，以資佐理一切

教部支配用書數量

民衆學校教本

市府二萬冊省府三萬冊

國府教育部為使超過義務教育年齡之失學民衆，實施教育計，當經修正行補習教育，積極推實施失學民衆補習教育辦法大綱施行細則，連同民衆學校規程等頒發各省市教育當局飭遵，惟關於民衆學校教本，應由教育部編印，但因時間關係，事實上一時不克辦理，暫以前維新政府教育部印存之初級小學國語常識算術三種之第二四六八四冊，為民校暫用讀本，並經教部支配數量，函致該三通書局直接寄達，計此間市府二萬冊，省府三萬冊

應呈驗證件

職員請假

▲市警局飭屬遵照

市警察局，以各職員請假，應即遵照頒發請假辦法辦理，近查各級職員請假，多不遵照規定，呈繳證明文件，殊屬不合，茲為杜防藉端請假計，特於昨日通令所屬各局隊所，嗣後各職員請假，應酌附呈証明文件，以便稽考云

武漢文藝協會開始排演話劇

武漢文藝協會戲劇公演委員會，自決定在下月雙十節演劇後，連日已將「父歸」「雷雨」二劇男女主角選出，並開始排演工作，導演演員練習對辭極為緊張，因排演時間不多，即星期日亦不停止排演工作云

限期補檢度量衡器具

市度量衡事務所

補檢完竣即將施行總檢查

市度量衡檢定所，自本年四月份起開始檢定各種度量衡器具，半年來工作緊張，本市各業送檢者，大體已次第完竣，該所近以檢定工作手續繁複，各商店容或有所遺漏，更有心存觀望，延未送檢者，擬于明後日佈告週知，限期一律補送受檢，其為逾期不送檢者，此後將不再寬容，一俟該項補檢工作完竣，即將施行全市總檢查云

郵局放假

中秋節

▲寄往下游郵件今明兩日封發

據郵局消息：本年九月十六日為郵局例假，武漢各局辦公時間，悉按星期日辦理云

又訊：寄往九江，安慶，蕪湖，南京，上海等處之郵件，將於本日明日（九月十五十六）兩日下午三時三十分封發

車輛登記

漢警局所辦

移歸市警局行政科

市警察局，以漢口警察分局，准予今（十五）日停止辦公，關於該分局掌管車捐登記事宜，未可間斷，聞自即日起，所有前漢口分局所辦車輛登記事宜，一律移交該局行政科接辦云

盜賣貨物

店夥趁火打劫

▲漢地院提起公訴

黃岡人葉華章，年二十七歲，于今春幫賀葉仲仁葉文清為業，本年四月間，仲仁等在漢合資購買水靛二担，計買價洋一千四百八十元，快靛二担五千四百元，仲仁并私購瀉鹽一桶，一百二十元，運至新溝地方，交裕通轉運公司，運往沙市變賣，時值沙市行將收復，交通阻梗，仲仁即趕回本市，由股東葉輔臣，店夥葉華章照料貨物，所有水靛快靛等件，運往余家埠頭，葉華章等一時利令智昏，竟趁火打劫，洒行售賣，意圖侵吞，詭言貨物全被匪搶，葉仲仁遂以被告等侵佔罪告訴於漢地院檢察處，經承辦檢察官林振寅訊據被告葉華章供稱，「在新溝叫賣了兩箱水靛，計洋二百四十元，二人平均分用」云云，參閱該被告等由新溝所書之函件亦云：「此貨失落大半，暫寓春台托銷，如果合銷認虧售出」云云，是被告等意圖為自己，不法之所有，而侵佔業務上持有之物，事實極為明顯，核其行為，實各犯刑事之罪嫌，爰依刑事訴訟法二百三十條第一項，提起公訴云

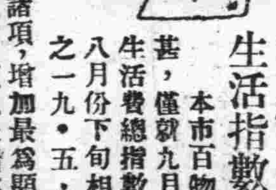

生活指數續增聲中

本市百物奇漲，遲來尤甚，僅就九月分上旬發表之生活費總指數一八七・四與八月份下旬相較，已增百分之一九・五，其中尤以米糧，麵食，蔬菜諸項，增加最為顯著日常生活之需，原以米糧等項為最，是以其指數之狂增，足以影響市民生活之安定，固不待言，而一般平民之痛苦，必將由此愈益加深。

日來當局雖曾一再宣稱有調整米價之辦法，或將有燃料運銷組織之實現，而望梅止渴之苦，實為市民所同感，吾人殊甚盼在生活指數續增聲中，當局有以慰我市民之渴望也。

省堤防局報告

蒸發量		六・〇	公厘
雨量			公厘
溫度	最高	四〇・〇	度
	最低	一九・〇	

（以攝氏計）

（二十九年九月十三日）

揚子江水位報告

◁漢口江漢關水尺▷

日期	公尺	合英呎
二十九年九月十四日	10.80	35.45
與昨日水位比較	0.03	0.10
二十八年九月十四日	9.99	32.80
二十四年九月十四日	12.49	41.00
二十年九月十四日	15.30	50.20

武漢特別市政府工務局報告

新生

第二卷第十七、十八期合刊

英國撤退在華駐軍……本社時評
復興農村與合作事業……謝鹿萍
吾國農村經濟破產底統計的一考察……黃寶光
美國門羅主義之變遷……錢小娟
結果責任論的史的展開……張檢芳
全體主義文化與勞動的理念……蘇兆蘭譯
女青年……玲玲
法國總理貝當元帥……哀華
蘇聯獄中記……胡雲
現代日本青年作家論（一）……七類達
瘋（小說）……情聖

每冊一角五分

大楚社發行　漢江路一三一號

美芳香煙

華豐煙公司出品

經濟新聞

滬市美滙再長美元穩　標金趨勢益形荏弱

—本市飾金軋小十元—

本報訊：據上海電訊，昨（十四）滬市金融消息，昨美滙承上日之弱勢，而愈鬆展，窺察最近趨勢，大有一蹶不振之狀，但據金融界人士觀察，而實狀雖屬疲軟，而內實仍不脫堅穩之途，美元昨市穩站於五元三二二五，屹立不移。標金昨市已趨弱勢，但因港帮之逢低吸收，尚能挽回頹勢，晨開六千一百元，逐步微升至六千一百四十五元收盤，市況雖已由疲轉穩狀態，但在弱情形，大有欲振不能之苦憾，但據一般預料，秋節後市況變遷，恐難免于激烈云。本市銀樓飾金售價，昨已由六百四十元，因削小十元，爲六百三十元云，茲節錄滬市金融市價於後：

（美元市價）（上午開盤）現貨，五元又十六分之五，本月份期貨，五元同，十月份期貨，五元又三十二分之九，（收盤市價，同，）。

（標金市價）六千一百元，六千一百三十元，六千一百十五元，六千一百三十元，六千一百四十五元。

（先令市價）（上午開盤）現貨，三辨士又六十四分之三十七，本月份期貨，同，十月份期貨，三辨士及十六分之九。（收盤市價）現貨，三辨士又六十四分之三十九，本月份期貨，同，十月份期貨，三辨士又三十二分之十九。

蘇州白報紙　每令卅六元

蘇州訊：蘇地紙市，一度趨疲，茲復告銳漲，尤以白報紙突漲三元，現每令售三十六元，重磅白有光每令二十五元，五十磅道林每磅二元，灰報子每令二十三元云。

德產顏料大批到滬

市上現貨充斥售價一蹶不振　投機囤積者啼笑皆非

本報上海支社通訊：據市顏料商黃某稱，最近全因德國產品之顏料不斷湧到，市場之崩潰，大有陷棉紗業覆轍之概，於是與顏料有關之各方，莫不大爲狼狽，其原因係鑒於世界第一次大戰時代，經營顏料者之

特別得利

客歲歐戰再度爆發，認爲良機復至，不轉瞬間，市上現貨當被搜羅一空，手中本持有現貨者，亦措不脫手，市價遂因以一漲再漲，竟至印染業無法負担，去歲年終前後，被迫減工或竟停其營業

經營顏料

者滿以第二度之黃金時代復實現，無不興高彩烈，詎知惡訊傳來，德產顏料各洋行以大有利可圖，紛電彼國廠商促運來滬，故最近根據海關統計顏料

進口德貨

竟佔二分之一，而輸途來源，且有愈趨增多之象，因而市上售價遂又一落再落，各囤戶方面不得不忍痛斬割，而市上現貨遂亦日見充斥云

武漢商情

米類　每石市價

品名	價格
頭號熟米 華幣	四〇，〇〇
二號熟米	三八，〇〇
三號熟米	三六，〇〇
四號熟米	三四，〇〇
六號熟米	〇〇，〇〇
上糯	四六，〇〇
次糯	四三，〇〇
下糯	四一，〇〇
碎糯	〇〇，〇〇

雜糧類　每担市價

品名	價格
小麥華幣	十，五〇
次小麥	八，三〇
棉豆	十，五〇
蠶豆	十二，〇〇
早豆	九，五〇
白芝蔴	二七，五〇
黑芝蔴	〇〇，〇〇

油類　每担市價

品名	價格
豆油日金	四五，〇〇
牛油華幣	七六，〇〇
蔴油華幣	七八，〇〇
菜油華幣	五八，〇〇
秀油每桶華幣	三〇，〇〇
桐油每担華幣	三〇，〇〇

酒類　每担市價

品名	價格
汾酒華幣	五六，〇〇
加皮	五三，〇〇
金菊黃	五三，〇〇
碧綠	五三，〇〇
南酒	三二，〇〇
花雕華幣	三一，〇〇
竹葉青	四〇，〇〇
本廠紹酒土壜	十二，〇〇
每箱二十四瓶市價	
太陽日金	一四，〇〇
麒麟啤酒	一四，〇〇

肥皂類　每箱市價

品名	價格
祥茂皂日金	一九，八〇
扇面皂	二八，五〇
開拓皂	一七，〇〇
固本皂	一八，〇〇
豐姬皂	一八，〇〇
千兩皂	一五，八〇

金錢市價

品名	價格
赤金買進每兩	五八五，〇〇
赤金賣出	六三〇，〇〇
銅元	每元六〇〇枚

糖類　每担市價

品名	價格
車糖日金	七八，〇〇
次車糖	七二，〇〇
青糖	五六，〇〇
赤糖	六五，〇〇
粗砂白糖	七五，〇〇
冰糖每箱	三七，〇〇
廣冰糖華幣	一〇〇，〇〇
廣紅糖日金	五〇，〇〇

煤炭類

品名	價格
板炭華幣每担	一一，〇〇
柴煤日金每噸	五二，〇〇
炭元日金	三，六〇
松柴華幣	四，五〇

麵粉類　每袋行盤

品名	價格
綠長春日金	十一，五〇
紅長春日金	十，七〇
黃長春	八，九〇
綠龍牌日金	十一，三〇
紅龍牌	十，五〇
黃龍牌	八，九〇

香烟類　每箱行盤

品名	價格
十支白玫瑰日金	一九〇，〇〇
十支金槍牌日金	三三五，〇〇
廿支將軍牌日金	三三〇，〇〇
平支將軍牌日金	一八五，〇〇
黃金	暫缺
品海日金	三四三，〇〇
十支美芳日金	二〇〇，〇〇
小美傘華幣	〇〇，〇〇
大美傘日金	三四二，五〇
十支長壽日金	一六八，〇〇
十支吉祥牌日金	一九〇，〇〇
十支百花牌日金	一六八，〇〇
大英牌日金	九二〇，〇〇
十支指南針日金	三三五，〇〇
平支黃錫包日金	〇〇〇，〇〇
十支黃錫包日金	二九五，〇〇
大秋牌日金	二九〇，〇〇
萬壽牌日金	〇，〇〇〇〇
十支哈德門日金	三六〇，〇〇
三八日金	三四三，〇〇
紫金山日金	三四七，〇〇
雙刀牌日金	三四三，〇〇

軍票行情

日金　一〇〇
法幣　早　一三四三　晚　一三四三

同興實業社　勞資糾紛解決

中央社滬訊：滬社運會調解成立非而路同興實業社，近爲營業清淡，停止印花部業務，全體工人李秀章等因此悉被解僱，引起勞資糾紛，社運會滬分會據申訴糾紛情形，請求調處，旋即召集勞資雙方代表到會，秉公實施調解，當經雙方同意簽定和解筆錄：（一）印花部李秀章等八名准予停止工作，俟該廠方營業恢復，儘先錄用原有工人，（二）廠方津貼李秀章等八名每名維持費四十五元，共計三百六十元正，條件兩項，遂告滿意解決

現紗市況　客銷不振

上海十四日航訊：棉紗市場，因上日場外忽起疲風，業中互做近四百包，價低十元，是以場勢無勁，開後客交不及上日之旺，雖有內地及寧波溫州廈門來埠採辦，香港帮納胃不爽，各帮交易無甚則零，同業人心意存觀望，外棉略有參差，紗市消費不暢，多方時有轉出，惟貪廉者不斷成進，售價致成盤旋，結果各級稍差別，廿支雙馬開九百七十三元，即開低十一元，半不久低至六十五元，半途復升爲七十九元高價，收盤同價，開收較比升六元，比上日午收軋降五元，上午及上日場外做開計三千〇十七包，內港帮進二百七十五包，溫州帮進六十包，內地帮進十五包，緊帮進九十四包，廈門帮進十三包，同業進二千六百包

舉行三次例會　南市復興委員會

討論經費問題　計劃復興步驟

上海支社通訊：積極籌劃南市繁榮之南市復興委員會，十一日上午，仍在市府舉行第三次例會，除對各項事業之計劃及經費之預算，仍有繼續商討外，並悉對各項預算，大致已決定，一俟目下尚在整理，即行依照規定開始進行，因南市正式開放迄今，因市面之日趨安謐，工商業已獲得自然之發展，頃據有關方面發表，南區商店及工廠復業統計，除各種小型工廠已有四十餘家先後開工復業外，押當業者計達十八戶，其餘各商店之復業約計一千零五十餘戶，足徵南市之復興，已在長足進展中

嚴厲執行限價　滬市民切盼米評會

上海十四日航訊：上海米糧評價委員會，按照米糧到數與銷數，評價等各項情事，予以評定限價，公告市場，嚴厲執行，茲該會鑒於市場之暗盤，遲遲愈猖獗，甚竟公開買賣，最高洋米價格已喊至七十一二元一石，國米破八十元關，若長此以往，非特平民遭受嚴重威脅，界內之安寧亦受妨礙，乃滬中整個民食前途隱憂，誠難解除，今該會已具決心，於兩租界當局領導之下，將嚴厲執行限價，以除升斗小民倒懸之危，以爲協商籌策，復在愛多亞路十五號會所召開第八次常務委員會議，聞屆時將討論，一如何取締市場暗盤，二決秉承兩租界當局意旨，積極推動集團訂購洋米等，顧全市民已引頸盼望該會貫徹初衷，嚴厲執行評定限價，否則，升斗小民勢將無法生計，取締市塲暗盤，米行茶會市塲開市後，暗盤未戢，各擋米價無甚軒輊

嘉魚縣限制購買產業鹽

嘉魚訊：本縣產業鹽，係供給各醬園，麵坊，及熟食店營業之用，近來商民，間有以牟利爲目的，發生冒領，及以少報多之弊，聞縣政籌備處，爲杜絕此項弊端起見，特規定以後購買產業鹽在五十斤以上者，須一律溶化，始准持出，並已令飭食鹽專買局遵辦矣

地方

組織良民自衛團

安陸縣政府强化保甲　令飭各區保長尅日造册呈報

安陸通訊：本縣當局鑒于人民復歸日衆，爲亟謀增進縣政設施，擴充保甲自衛實力起見，特與日軍同意，准由各區組織良民自衛團，並給予便利援助，於四日令飭各區保長尅日依法組織，並造具花名册呈報，以憑核轉，爰將是項組織規則，探誌于后：

一、本規則係民自衛各組織，責成保甲長，各區保甲長即由日軍領導，成立司令部，由長官籌備處指導之，監督本規則二

組織規則

組織自衛團體，依照保甲制度靈活運用，實現守望相助眞精神，二，自衛團組織爲××區第××隊第××小隊，由下列各級人員組成之，一，每甲選壯丁五人至六人，以甲長負責管理之，甲壯丁，二，以保長負責率領之，三，各保集合各保壯丁，以區長負責指揮之，四，各區以區長爲當然團長，聯保主任爲中隊長，保長爲隊長，甲長爲小隊長，以便綱舉目張聚散敏捷，四，自衛團任務，每日由團長隊長輪流抽調壯丁，以遞步哨探，及夜間更役巡邏各事。丁，四人，各守防地，以甲乙丙丁，且有警，由甲傳乙，乙傳丙，丙傳丁地位，不變，而信已達目的地，二，遞步哨，須由各區保長相度地方情形，及路途遠近，配備設置，務期甲保與乙保，甲村與乙村，息息相關，守望相助，一旦有警，方收指臂之效，三，遞步哨，由各甲輪派呈報保長，轉呈區長，每十日更換一次，四，（略）五，自衛團製制，（從略），六，自衛團懲獎條例另定之，七，本規則須由各區長依法組織，呈報花名册，限七日成立，並以辦事遲速嚴定考成，八，本規則如有未盡事宜，得隨時更訂之，九，本規則自公佈後施行

南昌健全保甲機構　聯繫警保關係

南昌市光社：市警察局警分所設聯保辦公處

，以本市保甲，業已編組完竣，並委任保長負責辦理保甲事項，惟因經費支絀，尚無保聯主任之設置，僅由各分駐所巡官任指導員地位，未負監督策動之全責，各保長所辦事務，均係直接區長，分駐所巡官，雖任指導員之名，因無公文承轉，致各保推行事務，巡官多不明瞭，上下隔閡與警保之聯係，不能緊密聯繫，機

電汪院長擁護和平

滬市總工會八十萬工友

中央社京訊：上海市總工會頃率八十萬工友，通電汪院長擁護和平，並致敬意，原電如下：南京國民政府行政院院長汪鈞鑒：溯自事變以來，戰亂頻仍，人民渴望和平，無異大旱雲霓，幸賴鈞座睿智超人，不避讒言，力主和運，還都事定，急欲拯民于水火，進行調整國交，以艷電爲根據，俾全國咸知條約內容，實無損於國家之獨立自由，一掃懷疑之陰霾，頃間調整會議，已告圓滿結束，和平前途，正展曙光，屬會所領導全滬八十萬工人，得此消息，莫不歡騰，伏念此次會議，費極長之時間，乃鈞座值炎熱長夏，出席人員，以努力於和運，備著辛勞，賢者謀國，咸爲全民所愛戴，固不僅全滬工人一致所擁護者也，謹電馳賀，並祝全面和平早日完成，上海市總工會叩先」

增設警所　總理陵園附近

京訊：中山門外總理陵園一帶，雖係京市附廓，荒僻一若鄉村，市政府及首都警察廳，前曾會銜具呈行政院，計劃在中山門外增設警察分駐所一處，以資警備，茲悉行政院已指令警政部核辦，現警部正飭屬計劃組織及經費等方案

日本司法界　參觀滬地方法院

本報上海支社通訊：據中央社記者探悉，日本名古屋及長崎司法界檢推事等一行六人，抵滬後，特於十二日午後前往南市參觀上海地方法院，當由該院院長嚴掄魁偕同書記官長姚振龍，首席檢察官曹春舫，刑庭庭長陸起等，竭誠招待，並聞東京著名法學家十餘人，亦將於日內前往該院參觀考察吾國司法設備及立法精神

滬莫干山路發生一綁案　孫以晨連車被架走

中途肇禍匪徒開槍駛去

本報上海支社通訊：莫干山路十二日晨發生一綁票案，被綁者爲該路一百念六號阜豐麵粉廠主人孫仲立（伯羣）之子以晨（字宣成）茲將此案詳情分誌於後，滬西莫干山路一百念六號阜豐麵粉公司經理孫伯羣，年將五旬，安徽壽州人，充任該公司經理有年，頗有積蓄，妻陶氏，育有三子一女，

長子以晨

現年二十歲，次子以靖，二十二歲，以鑑，現年十三歲，俱住上述地點，十二日晨八時半許，孫之長子以晨，陪同弟妹兩，自寓所乘坐四九八一號自備汽車，擬送弟妹至靜安寺路培成中學上學，當時車內除以晨弟妹三人外，尚有其母陶氏，亦乘坐其內，由車夫無錫人王根生駕駛，距汽車離寓所未數十碼之處，駛經莫干山路東京路口時

突遇綁匪

四名，乘機將車攔阻，各由手槍威脅，車夫王根生將車停止前進，一面先將王根生驅逐下車，一面復將以晨弟妹及其母，一併强行拖出車外，旋各綁匪乃相繼登車，由四人中之一，自行駕駛，將以晨

綁架而去

當時陶氏及子女三人，見以晨被綁，不禁涕淚縱橫，司機王根生則呆若木鷄，嗣由路人圍觀，請求捕房，予以營救，聞綁匪之車駛經勞勃生路大自鳴鐘之旁，因心慌意亂，將一

老嫗撞倒

軋傷，各綁匪深恐遭來攔截，遂開槍一響示威，受傷之老嫗經崗捕車送醫院救治，截至本支社發稿時止，被綁之孫以晨及其汽車，尚杳無形蹤，據悉被綁之孫以晨在大同大學土木科一年級肄業，事後由捕房將車夫帶入捕房，偵查結果，以並無嫌疑，即行釋放，據悉孫伯羣昔年曾充平綏路工程師，旋來滬創辦該公司，後經孫悉心經營，近年來業務日益發達，此次其子被綁，似爲

擄人勒贖

按阜豐麵粉公司總辦事處，在九江路仁記路九號，孫之眷屬均住廠內云

舉行秋季運動　黃岡縣政府籌備處

鍛鍊青年身心

黃岡通訊：黃岡縣政府籌備處，鑒于現當秋季學業開始，亟應提倡體育，藉以鍛鍊青年男女身心，健强國民體格，爰定于九月十日舉行全縣秋季運動大會，已于前日通令各區學校共和黨青年協會警察保安隊及愛好運動青年民衆均可盡量參加，想屆時各界參加青年選手，自有一番盛況

工商部商標局　雙十節後遷滬

中央社京訊：工商部商標局，前因滬地無適當房屋，故局址暫附設於工商部內，茲以各地業已恢復舊態，該局鑒于廠商聲請登記註冊者，日見衆多，致原有辦公處，已感不敷應用，爲便利廠商註冊，且因上海爲全國工商業中心，各廠商多已相繼復業，局長項納鑒於滬上華界，商標局於戰前本設上海，經呈准工商部，遷滬辦公，現該項計劃業經擬定，地址已勘定北四川路，項局長於五日午車赴滬，對新址修葺等問題，有所接洽，一俟新址修竣，約雙十節後即可遷滬，同時該局於戰前曾在青島，廣州，廈門，漢口等地，設有辦事處，事變時均已撤銷，現因各該地商市日漸繁榮，亦有恢復辦事處之必要，刻正詳擬計劃中

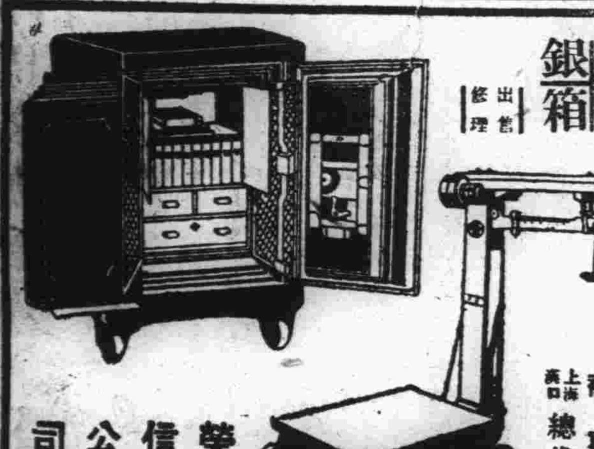

預防傷寒・赤痢　最新安全內服藥

『海特洛根』

海特洛根爲最新絕對安全的預防傷寒，赤痢的內服藥，無注射劑的副作用，如劇痛，發熱，嘔吐，食慾不振等。無論老人，幼兒，孕婦，或心臟病，結核病患者均可安心服用。服法簡便，售價低廉。函購每瓶連郵費三角。

上海南潯路一七六號　若素大藥廠

母親須知

小兒斷乳期中　謹防腸胃病

調節飲食務使大便通暢　愼重從事自可平穩渡過

一家的主婦，除了家庭操作外，都有應盡育兒的責任。不過，據很多作過母親的人們說：『育兒較整理家政尤爲更難。』這話的確是經驗之說。蓋一個沒有知識的小孩，他的起居飲食，以及冷熱飢飽，完全仰仗着爲母親的代爲照顧，而爲慈母者，亦必苦心孤詣的，希冀着他的健全，所以育兒之方法便成了很重大的問題，近據諸名醫學家之研究，知道最難者莫過於小兒斷乳時期，故今述之如左，有子女者固須明白，就是新婚男女亦應注意。

小兒斷乳多腸胃病

小兒斷乳期，時下多在小兒生後一年至年半之間，然是時小兒腸胃本不健全，若遽行斷乳，則小兒之消化器官，容易發生障礙，於小兒之發育上亦有關係。但是，也有的母親乳汁稀少，勉强與小兒以食物，殊非良策之舉。蓋小兒本無多少消化之能力，消化乳物，豈能消化此？故多因此患腸胃病，如腹脹，便祕，食物不化，神

斷乳期中腸胃症象

喜哭等。小兒屆斷乳之期，母親應毅然制絕，萬勿以情愛關念，而不肯割捨，以爲知。因此容易發生消化不良症，此症夏日多發生之，致小兒不活潑，顏色蒼白，口中生瘡，體重不增加，腸鳴，排洩，不消化之大便，混合黃白色之顆粒，每日排便數次或十數次，帶臭味，帶綠色，或呈糊狀或水樣，此之謂吐乳，酸性之反應，便綠等現象。

治腸胃病新效藥品

竟有在小兒之斷乳期，給以食物者，乃以食物强其腸胃，時小兒腸胃突然衰弱，過食物不消化，大而腸炎，思腸胃病，下痢，症食慾減退，甚有粘液，嘔吐，疲勞等。患者以原因，乳汁，小兒食物，最易發熱之食物混入腸，則只以母乳之後，採取他一種食料，食物，其他雜物，豈不任其作祟？

腸炎，便以除去腸中之毒，『若素』如吐乳，便秘，腸炎，一般中毒，有『若素』分泌？營養素生後半年中，日可服『若素』少許，確可防吐乳，健强腸胃，便能杜絕諸症。

百病，『若素』不止治療小兒腸胃病，有效力，即是成人，男女衰弱，肺病，孕婦，老人便祕，嘔吐，及食慾不振，胃痛，精神不振，飲酒中毒，引起貧血，亦可服用，有不可思議之功效。

經驗談

陽盛便溏，小兒形似皆有，腹消化不良，後服『若素』，近一星期，大便正常，漸漸生長。

小兒食後便泄，小兒常吐乳，體弱，服『若素』一瓶，即見好轉，以後每日服用，身體健壯。

外帶來若素一瓶，照說明服法，飯後服用，稍見效，不明數日即除，獲奇效。

心服若素一瓶，以前患有小兒痢疾，再服而愈，家母以爲恢復健康，特函申謝。

所有產後失調，婦人服之，均可恢復健康，嫂嫂服用，甚爲感謝。

渴者，有若素，爲家家必備良藥，蘇州下城登雲橋邊桃花弄　黃婉貞敬上

杭州　蘇州

各地大藥房均有出售，如無處購買，可寄款至上海南潯路一七六號若素大藥廠，即當裝寄。每瓶一百片，價日金二元，三百片裝每瓶五元，一千片裝二十二元，郵費每瓶加一角。